Góp phần làm phong phú hoạt động của hội phụ nữ

Một tiết mục tại giao lưu dân vũ thể thao do Hội Liên hiệp Phụ nữ huyện Kiến Xương tổ chức.

Phong trào văn hóa văn nghệ, thể dục thể thao đã và đang được các cấp hội liên hiệp phụ nữ (LHPN) trong tỉnh quan tâm phát triển, nhằm tạo sân chơi lành mạnh, bổ ích. Cũng từ phong trào đã góp phần nâng cao đời sống văn hóa tinh thần cho phụ nữ, xây dựng hình ảnh phụ nữ Thái Bình thời đại mới có sức khỏe để thực hiện tốt trách nhiệm với bản thân, gia đình, xã hội và quê hương.

Gần 4 năm qua, vào mỗi buổi tối, gác lại mọi công việc, chị em trong câu lạc bộ (CLB) dân vũ của thôn Tam Lạc 2, xã Vũ Lạc (thành phố Thái Bình) tập trung để tập luyện những điệu nhảy, bài múa mà mình yêu thích. Không ai bảo ai, từ người trẻ tuổi cho đến trung tuổi, cùng hăng say và bị lôi cuốn bởi những điệu nhảy sôi động, cùng nhau tập thể dục nhịp điệu. Chị Đoàn Thị Hải, hội viên phụ nữ thôn Tam Lạc 2 cho biết: Dù công việc bận rộn nhưng chị em luôn sắp xếp thời gian để tập luyện. Từ vài thành viên ban đầu, đến nay đã có 50 thành viên. Việc tham gia CLB không chỉ giúp chị em nâng cao sức khỏe, ít đau ốm mà còn tạo sự hứng khởi, lạc quan. Hiện tất cả các thôn trong xã Vũ Lạc đều có các CLB văn hóa văn nghệ, thể dục thể thao. Các thành viên trong các CLB này cũng là lực lượng nòng cốt tham gia các hoạt động, phong trào phụ nữ và các chương trình văn hóa văn nghệ ở địa phương.

Nếu như trước đây các CLB thể dục thể thao chỉ tập trung ở một số môn truyền thống thì nay nhiều CLB mới được xây dựng đáp ứng nhu cầu, sở thích của chị em không chỉ khỏe mà còn phải đẹp như CLB yoga, aerobic, dân vũ, bóng chuyền hơi... Các CLB duy trì tập luyện hàng ngày và giao lưu vào các dịp lễ, tết, kỷ niệm ngày Quốc tế Phụ nữ (8/3), ngày Phụ nữ Việt Nam (20/10)... Chị Bùi Thị Thơm, Chủ tịch Hội LHPN xã Bình Định (Kiến Xương) cho biết: Bên cạnh CLB dân vũ, 8/8 chi hội phụ nữ trong xã có CLB bóng chuyền hơi. Ban ngày chị em vẫn lao động sản xuất, phát triển kinh tế cho gia đình, buổi tối chị em nâng cao tiếng hát, tập luyện thể dục thể thao nâng cao sức khỏe tại các nhà văn hóa thôn. Hội thường xuyên tổ chức các cuộc giao lưu để lan tỏa phong trào đến nhân dân và nhiều hội viên nhất.

Cùng với phát triển các CLB thể dục thể thao thì việc bảo tồn, phát huy những giá trị văn hóa truyền thống cũng được các cấp hội quan tâm chỉ đạo thực hiện. Trong đó, nổi bật là việc các cấp hội tham gia bảo tồn, phát huy giá trị nghệ thuật hát chèo, nhân rộng các mô hình CLB phụ nữ hát chèo góp phần thực hiện chỉ tiêu "giai đoạn 2020 - 2030: 100% các xã, phường, thị trấn và khuyến khích đến thôn, làng, tổ dân phố có CLB hát chèo truyền thống". Chị Lê Thị Duyên, Chủ tịch Hội LHPN huyện Vũ Thư cho biết: Từ năm 2017, Hội LHPN huyện Vũ Thư thành lập CLB phụ nữ với nghệ thuật chèo truyền thống. Đến nay, sau hơn 5 năm toàn huyện đã có 44 mô hình với trên 500 thành viên ở cả 30 xã, thị trấn. Hoạt động của các CLB đã tạo đời sống tinh thần cho hội viên, thu hút lượng hội viên tham gia, đặc biệt góp phần bảo tồn, gìn giữ nét văn hóa truyền thống của quê hương Thái Bình. Bà Phạm Thị Mây, CLB phụ nữ với nghệ thuật chèo truyền thống xã Việt Thuận (Vũ Thư) cho biết: Chúng tôi tham gia CLB không chỉ thỏa niềm đam mê hát chèo của bản thân, xây dựng đời sống văn hóa tinh thần ở khu dân cư mà mong muốn được lưu truyền nghệ thuật của cha ông đến các con cháu.

Đến nay, 100% cơ sở hội trên địa bàn tỉnh có các CLB, tổ đội, nhóm văn hóa văn nghệ, thể dục thể thao. Việc triển khai sâu rộng các hoạt động văn hóa văn nghệ, thể dục thể thao của hội LHPN các cấp đã giúp cán bộ, hội viên hình thành thói quen, nhu cầu được luyện tập, nâng cao sức khỏe, đời sống tinh thần, sống tích cực, năng động hơn. Đối với tổ chức hội, đây cũng là một trong những hình thức hiệu quả thu hút, tập hợp hội viên tham gia sinh hoạt, tuyên truyền các vấn đề liên quan đến phụ nữ, trẻ em.

XUÂN PHƯƠNG

THÁI THỤY

Phòng, chống bệnh truyền nhiễm mùa hè

Nắng nóng xen lẫn những cơn mưa bất chợt là đặc trưng của mùa hè. Đây cũng là thời điểm các dịch bệnh truyền nhiễm như: sốt xuất huyết, tay chân miệng, tiêu chảy, viêm màng não... dễ lây lan, bùng phát. Cùng với các địa phương trong tỉnh, huyện Thái Thụy đã triển khai nhiều hoạt động nhằm chủ động phòng, chống dịch bệnh.

Lễ phát động tổng vệ sinh môi trường và tuyên truyền phòng, chống dịch bệnh mùa hè, trọng tâm dịch Covid-19 và sốt xuất huyết năm 2023 diễn ra tại xã Thái Xuyên (Thái Thụy) thu hút đông đảo các ban, ngành, giáo viên, học sinh trong xã tham gia. Không chỉ cung cấp thông tin tới người dân các dịch bệnh thường gặp mùa hè, các biện pháp vệ sinh môi trường phòng, chống dịch, tại lễ phát động, lãnh đạo Trung tâm Kiểm soát bệnh tật tỉnh, UBND huyện đã kêu gọi toàn dân nâng cao ý thức trách nhiệm bảo vệ môi trường sống bằng cách thực hiện vệ sinh môi trường thường xuyên. Hưởng ứng lời kêu gọi, ngay sau lễ phát động, đông đảo nhân dân, giáo viên và học sinh xã Thái Xuyên đã tổ chức vệ sinh môi trường, phun khử khuẩn, thuốc diệt muỗi trên địa bàn xã.

Nhân viên y tế phun thuốc diệt muỗi tại xã Thái Xuyên (Thái Thụy).

Ông Vũ Trọng Đạt, Phó Chủ tịch UBND xã Thái Xuyên cho biết: Các cấp ủy, chính quyền địa phương luôn quan tâm đến công tác phòng, chống dịch bệnh trên địa bàn, nhất là dịch sốt xuất huyết. Hàng năm, bám sát chỉ đạo của ngành y tế, huyện Thái Thụy, xã đã xây dựng các chương trình, kế hoạch phòng, chống dịch bệnh, triển khai đến các ban, ngành, các thôn; đồng thời, tuyên truyền, hướng dẫn người dân thực hiện. Công tác tuyên truyền được đẩy mạnh bằng nhiều hình thức như: qua đài truyền thanh xã, treo pa nô, áp phích từ xã đến thôn ở các điểm đông người qua lại, lồng ghép qua các hội nghị. Nội dung tuyên truyền tập trung vào các biện pháp phòng, chống; việc vệ sinh môi trường, tiêu diệt bọ gậy... để người dân biết và thực hiện.

Cùng với xã Thái Xuyên, hưởng ứng lễ phát động, các xã, thị trấn trong huyện đã tổ chức vệ sinh môi trường; duy trì thực hiện tổng vệ sinh môi trường vào ngày 24 hàng tháng. Qua rà soát, tổng hợp, từ đầu năm đến ngày 7/5, trên địa bàn huyện Thái Thụy đã ghi nhận 2 ca mắc sốt xuất huyết, 13 ca mắc tay chân miệng, 7 ca nhiễm adenovirus, 6 ca thủy đậu, hơn 820 ca tiêu chảy...

Người dân huyện Thái Thụy tham gia vệ sinh môi trường phòng, chống dịch bệnh truyền nhiễm mùa hè.

Ông Lê Tiến Đại, Giám đốc Trung tâm Y tế huyện chia sẻ: Hàng năm, trước khi thời tiết vào hè, huyện đều phát động chiến dịch tổng vệ sinh môi trường, phòng, chống dịch bệnh. Mục đích của chiến dịch là nâng cao trách nhiệm, tạo sự chuyển biến của người dân về nhận thức cũng như thực hành phòng, chống dịch truyền nhiễm nói chung, sốt xuất huyết nói riêng; vận động nhân dân thường xuyên diệt muỗi, thau vét bọ gậy. Hiện nay, dịch bệnh có sự đan xen giữa bệnh tái nổi và mới nổi. Do đó, chúng tôi xác định không thể chủ quan, lơ là. Ngoài việc đẩy mạnh công tác tuyên truyền, Trung tâm thường xuyên theo dõi, nắm bắt tình hình dịch bệnh, phối hợp với các xã, thị trấn tăng cường giám sát phòng, chống dịch và thực hiện điều tra, truy vết, xử lý dịch khi xuất hiện có ca mắc tại cộng đồng. Trước bối cảnh số ca Covid-19 đang gia tăng, Trung tâm cũng chỉ đạo trạm y tế các xã, thị trấn tập trung tuyên truyền người dân thực hiện tốt 2K và tiêm vắc-xin, nhất là người có nguy cơ cao; phối hợp rà soát các gia đình có người nguy cơ cao mắc Covid-19, người chưa tiêm đủ mũi vẫn đang được thực hiện để khi có vắc-xin sẽ tổ chức tiêm ngay.

Chủ động phòng, chống, ngăn chặn dịch bệnh có thể phát dịch hoặc bùng phát; sẵn sàng đáp ứng nhanh, hiệu quả với các tình huống dịch bệnh; bảo đảm an toàn sức khỏe cho nhân dân và góp phần phát triển kinh tế - xã hội trong tình hình mới, các cấp, ngành, địa phương, đơn vị của huyện đã có kế hoạch triển khai thực hiện nhiều hoạt động. Song, để bảo đảm công tác phòng, chống dịch bệnh mùa hè hiệu quả, ngoài nỗ lực của các cấp, ngành, người dân cần nêu cao ý thức trong việc bảo vệ sức khỏe của bản thân và gia đình. Ông Lê Tiến Đại cho biết thêm: Mỗi gia đình, mỗi người dân nên dành thời gian để vệ sinh môi trường sống, làm việc, học tập không để nước đọng tạo môi trường cho muỗi sinh sản, truyền bệnh sốt xuất huyết; thực hiện 2K theo khuyến cáo của ngành y tế và tiêm vắc-xin phòng Covid-19 đầy đủ, đúng lịch... Mỗi hành động nhỏ sẽ chung tay, góp sức, góp phần bảo vệ sức khỏe nhân dân.

HOÀNG LANH

Tính nhân văn của bảo hiểm y tế

Bảo hiểm y tế (BHYT), trong đó có BHYT hộ gia đình là chính sách an sinh xã hội để chăm sóc sức khỏe nhân dân, được nhà nước bảo hộ, không vì mục đích lợi nhuận nhằm chia sẻ rủi ro bệnh tật và giảm bớt gánh nặng tài chính cho người dân. Nhờ có BHYT mà nhiều người bệnh đã giảm được rất nhiều chi phí điều trị, qua đó giúp họ có thêm động lực, niềm tin để chiến thắng bệnh tật.

Em Vũ Mạnh Tú được quỹ BHYT chi trả 817 triệu đồng cho các đợt khám bệnh và điều trị trong năm 2022.

Em Vũ Mạnh Tú ở tổ 12, phường Trần Lãm (thành phố Thái Bình) mắc bệnh viêm cầu thận nên nhiều năm nay em phải thường xuyên lên Bệnh viện Bạch Mai để khám và điều trị. Kinh tế gia đình vốn dĩ đã khó khăn, thêm bệnh tật, mỗi lần lên Hà Nội nằm viện cả tháng trời kéo theo bao nhiêu chi phí tốn kém nhưng nhờ có BHYT nên em được giảm tới 80% tiền viện phí. Điều đó giúp gia đình em có thêm động lực và niềm tin để tiếp tục đương đầu với bệnh tật.

Bà Nguyễn Thị Loan, nhân viên thu BHXH, BHYT phường Trần Lãm chia sẻ: Hoàn cảnh của em Tú rất khó khăn. Bố em mới mất cách đây 1 năm, mẹ và anh trai làm nghề tự do, thu nhập không nhiều. Mỗi lần Tú lên Hà Nội điều trị là anh trai phải đi theo chăm sóc, có đợt nằm viện dài ngày nên cả hai anh em phải ở trên đó mấy tháng liền. Chi phí điều trị căn bệnh này rất cao, chưa kể mỗi lần đi lại rất tốn kém nhưng nhờ tham gia BHYT hộ gia đình nên em được quỹ BHYT chi trả phần lớn tiền viện phí. Trong năm 2022, Tú được quỹ BHYT chi trả lên tới 817 triệu đồng cho các đợt khám và điều trị.

Ở tổ 10, phường Trần Lãm, bà Vũ Thị Thùy bị tai biến mạch máu não nên phải điều trị dài ngày tại Bệnh viện Phục hồi chức năng Thái Bình. Hoàn cảnh gia đình cũng rất khó khăn nên BHYT giúp bà yên tâm điều trị. Bà Thùy cho biết: Bản thân tôi thường xuyên đau ốm, mấy năm trước tôi bị tai biến nên phải vào viện dài ngày. May có BHYT nên tôi chỉ phải chi trả một phần chi phí điều trị. Quả thực nếu không có BHYT thì tôi không biết lấy đâu ra tiền để chữa trị, gia đình tôi hoàn cảnh khó khăn nên chắc chắn không kham nổi. Trong năm 2022, bà Thùy được quỹ BHYT chi trả số tiền lên đến hàng trăm triệu đồng cho các lần khám chữa bệnh.

Sau gần 15 năm thực hiện Luật Bảo hiểm y tế và Luật Bảo hiểm y tế sửa đổi, việc thực hiện chính sách BHYT tại tỉnh Thái Bình đã có những kết quả nổi bật. Số người tham gia BHYT luôn tăng qua các năm; hiện toàn tỉnh có hơn 1,6 triệu người tham gia BHYT, tỷ lệ bao phủ đạt 86,6% dân số. Chất lượng khám chữa bệnh BHYT, tinh thần, thái độ phục vụ người bệnh ngày càng được nâng cao, quyền lợi người tham gia BHYT khi đi khám chữa bệnh luôn được bảo đảm theo quy định. Mạng lưới cơ sở khám chữa bệnh BHYT trên địa bàn tỉnh được mở rộng, hiện nay BHXH tỉnh đã ký hợp đồng khám chữa bệnh BHYT với 44 cơ sở y tế, trong đó có 26 cơ sở khám chữa bệnh công lập và 18 cơ sở khám chữa bệnh ngoài công lập. Ngoài ra, các trạm y tế xã cũng ký hợp đồng khám chữa bệnh BHYT với các bệnh viện đa khoa huyện, thành phố, tạo điều kiện thuận lợi để người dân tiếp cận với các dịch vụ y tế ngay từ tuyến cơ sở.

Theo thông tin từ BHXH tỉnh, trong năm 2022, toàn tỉnh có 5.095 bệnh nhân được quỹ BHYT chi trả từ 50 triệu đồng trở lên; trong đó bệnh nhân được chi trả chi phí khám chữa bệnh cao nhất lên đến gần 3 tỷ đồng.

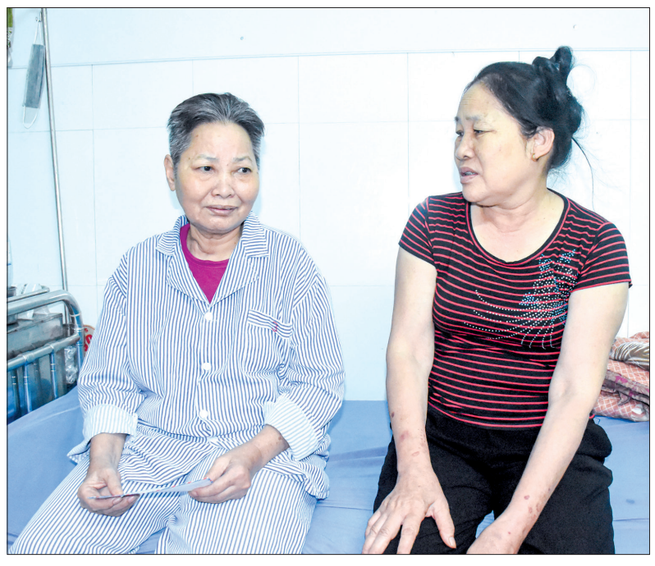

BHYT giúp bà Vũ Thị Thùy (người bên trái) yên tâm điều trị.

Để tiếp tục lan tỏa tính nhân văn, lợi ích thiết thực khi tham gia BHYT đến nhiều người, ông Trần Thiên Thai, Phó Giám đốc BHXH tỉnh cho biết: Chúng tôi sẽ thường xuyên tham mưu Tỉnh ủy, HĐND, UBND tỉnh chỉ đạo các cấp, các ngành phối hợp tích cực với ngành BHXH trong thực hiện Luật Bảo hiểm y tế. Tiếp tục đẩy mạnh tuyên truyền về tính nhân văn, lợi ích thiết thực khi tham gia BHYT trên các kênh truyền thông, đa dạng các hình thức truyền thông nhằm tăng nhanh độ bao phủ BHYT. Trả lời, tháo gỡ khó khăn, vướng mắc của người dân khi tham gia BHYT, góp phần tích cực xây dựng hình ảnh ngành BHXH ngày càng hiện đại, chuyên nghiệp, vì sự hài lòng của người dân và tổ chức. Chủ động phối hợp với các sở, ban, ngành, đoàn thể phát triển mở rộng diện bao phủ BHYT.
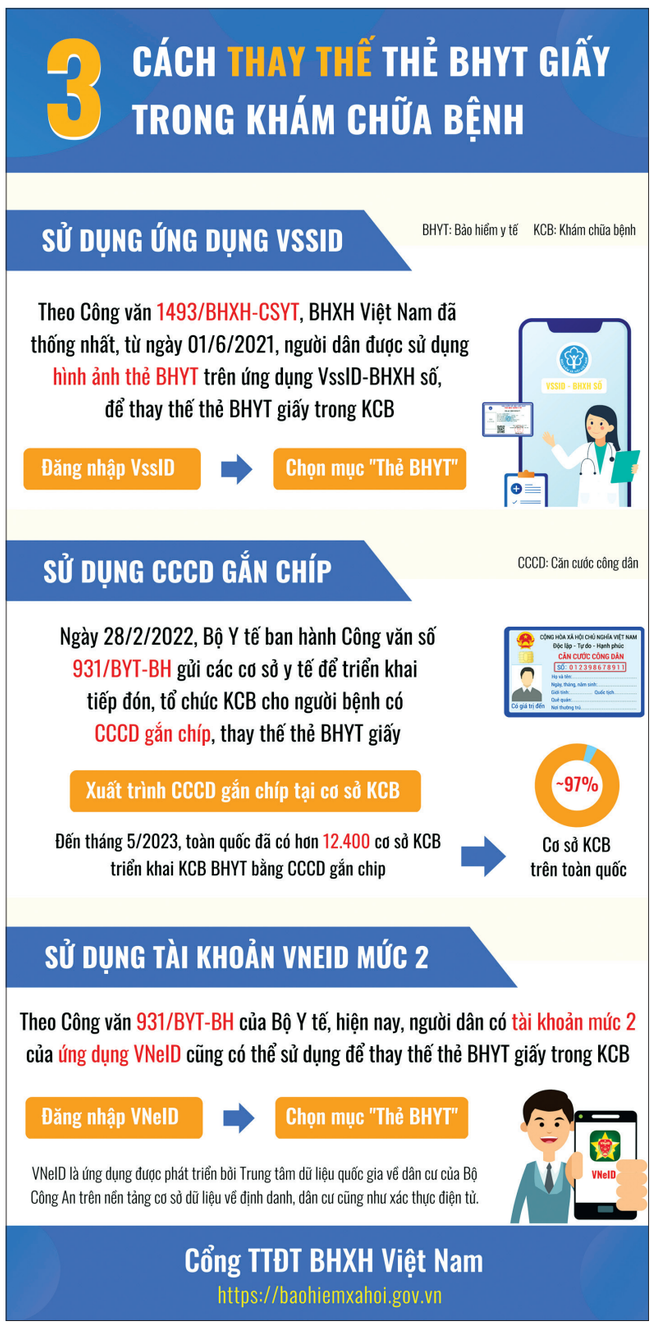
ĐỖ HỒNG GIA