ĐÔNG HƯNG

Sẵn sàng năm học mới

Năm học 2020 - 2021 đang đến gần, ngành Giáo dục và Đào tạo huyện Đông Hưng cũng như từng trường học trên địa bàn đã chuẩn bị đầy đủ các hệ điều kiện sẵn sàng đón học sinh tựu trường.

Giáo viên Trường Mầm non Thăng Long trang trí lớp học chuẩn bị đón trẻ vào năm học mới.

Chuẩn bị các điều kiện thay sách giáo khoa lớp 1

Năm học này, huyện Đông Hưng có trên 42.000 học sinh các cấp học, trong đó học sinh lớp 1 có gần 3.800 em. Thực hiện lộ trình đổi mới chương trình giáo dục phổ thông, thay sách giáo khoa cho học sinh lớp 1 bắt đầu từ năm học 2020 - 2021, Phòng Giáo dục và Đào tạo huyện đã hướng dẫn các trường lựa chọn sách giáo khoa lớp 1 theo quy định. Trong số 5 bộ sách giáo khoa lớp 1 thì 4 bộ sách của Nhà xuất bản Giáo dục Việt Nam là "Kết nối tri thức với cuộc sống", "Chân trời sáng tạo", "Cùng học để phát triển năng lực", "Vì sự bình đẳng và dân chủ trong giáo dục" được nhiều trường trên địa bàn chọn để đưa vào giảng dạy. Hiện tại, sách đã được đưa về các trường để cung cấp cho học sinh. Trước đó, Phòng tổ chức tập huấn sử dụng sách cho giáo viên. Cô giáo Trần Thị Hiền, Hiệu trưởng Trường Tiểu học Đông La cho biết: Trường đã thành lập hội đồng chọn sách giáo khoa, quyết định lựa chọn bộ sách giáo khoa "Vì sự bình đẳng và dân chủ trong giáo dục" để đưa vào giảng dạy, thông báo cho phụ huynh học sinh biết; đồng thời, vận động cán bộ, giáo viên và hội phụ huynh mua tặng hàng chục bộ sách giáo khoa lớp 1, trên 200 quyển vở và hơn 10 bộ quần áo đồng phục cho các em học sinh nghèo vượt khó.

Trường, lớp đã sẵn sàng

Trong thời gian học sinh nghỉ hè, Trường THCS Hợp Hưng đã rà soát, sửa chữa hệ thống điện chiếu sáng, quạt điện, bàn ghế...; huy động cán bộ, giáo viên, học sinh tổ chức tổng vệ sinh toàn bộ khuôn viên nhà trường và các lớp học, trồng thêm các chậu hoa, cây cảnh để tạo không gian xanh. Cô giáo Phạm Quỳnh Hương, Hiệu trưởng Trường THCS Hợp Hưng cho biết: Chuẩn bị cho năm học mới, nhà trường bổ sung hệ thống bồn rửa tay di động, xà phòng, nước sát khuẩn, máy đo thân nhiệt, phun khử khuẩn toàn bộ khuôn viên, phòng học và đồ dùng học tập để phòng, chống dịch Covid-19. Ngày 1/9, trường sẽ tổ chức cho học sinh tựu trường, đồng thời bám sát diễn biến của dịch Covid-19 và chỉ đạo của cấp trên để tổ chức lễ khai giảng năm học mới cho phù hợp, bảo đảm ngắn gọn song vẫn trang trọng, ý nghĩa và tuân thủ các biện pháp phòng, chống dịch. Trường cũng phối hợp với hội phụ huynh tổ chức rà soát học sinh nào có biểu hiện ho, sốt, từ vùng dịch về hoặc liên quan đến người nghi nhiễm Covid-19 sẽ thông báo không phải đến tựu trường và dự khai giảng. Cô giáo Nguyễn Thị Hiền, Hiệu trưởng Trường Mầm non Thăng Long cho biết: Chuẩn bị chu đáo cho năm học mới, thời gian qua, nhà trường đã huy động toàn bộ giáo viên đến trường tổng vệ sinh khuôn viên và các lớp học, làm đồ dùng, đồ chơi, trang trí lớp học theo chủ đề, chủ điểm, lau rửa bàn ghế, đồ chơi cho trẻ bằng dung dịch Cloramin B. Nhà trường cũng tu sửa những đồ dùng hư hỏng, quét vôi tường, trồng thêm cây xanh trong khuôn viên; mua thêm dung dịch sát khuẩn, khẩu trang y tế để phòng, chống dịch Covid-19. Năm học này, trường đã huy động nguồn xã hội hóa lắp đặt điều hòa cho 100% lớp học. Ký kết với đơn vị có uy tín cung cấp thực phẩm an toàn, tận dụng đất trồng rau để có rau sạch bổ sung vào bữa ăn cho trẻ. Khai giảng năm nay diễn ra trong điều kiện dịch bệnh nên trường chỉ tổ chức cho khối 4, 5 tuổi ra sân dự lễ khai giảng trong khoảng 30 - 45 phút, các lớp còn lại tổ chức tại lớp để phòng, chống dịch Covid-19.

Ông Trần Đức Cường, Trưởng phòng Giáo dục và Đào tạo huyện Đông Hưng cho biết: Năm học 2019 - 2020, dịch Covid-19 đã ảnh hưởng đến hoạt động dạy học của các trường, nhưng với phương châm "nghỉ dịch không nghỉ học", Phòng đã chỉ đạo các trường tổ chức dạy học qua internet bằng nhiều hình thức, thực hiện tinh giản chương trình học, lồng ghép giáo dục kỹ năng sống cho học sinh. Kết quả cuối năm, học sinh THCS xếp loại khá, giỏi đạt 76,76%, học sinh được công nhận tốt nghiệp THCS đạt tỷ lệ 99,93%; thành tích tham gia các cuộc thi cấp tỉnh, quốc gia tiếp tục giữ vị trí nhất, nhì trong tỉnh; chất lượng giáo dục cấp mầm non, tiểu học được duy trì, giữ vững. Năm học 2019 - 2020, phong trào giáo dục của huyện tiếp tục xếp thứ nhì khối các huyện, thành phố trong tỉnh. Để sẵn sàng cho năm học mới, Phòng có công văn chỉ đạo các nhà trường chuẩn bị chu đáo các hệ điều kiện, đặc biệt là vừa bảo đảm an toàn phòng, chống dịch Covid-19 vừa tạo không khí vui tươi, phấn khởi trong ngày toàn dân đưa trẻ tới trường.

THU HIỀN

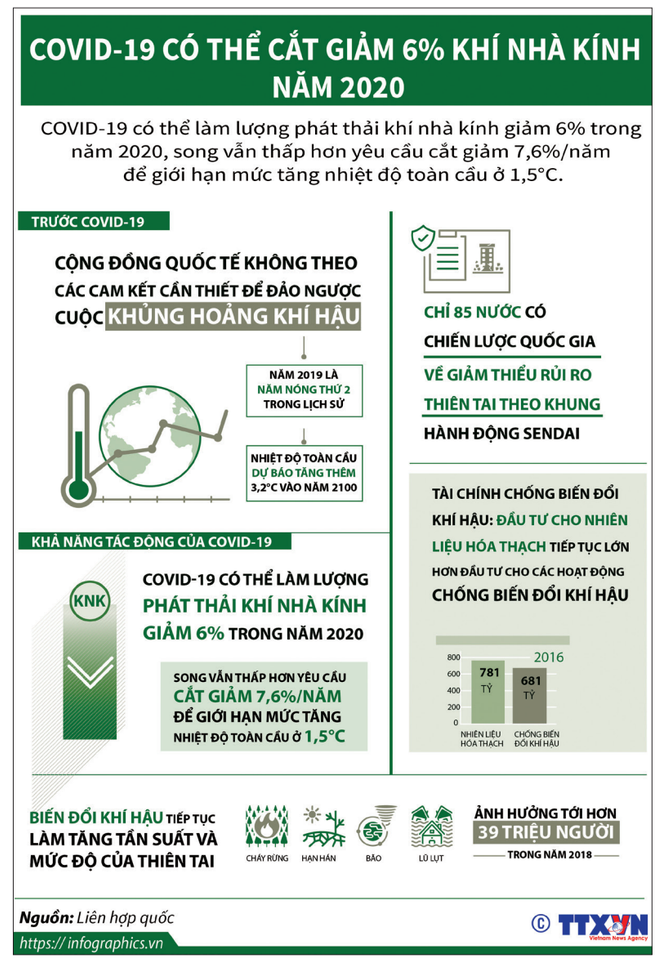

BỆNH VIỆN ĐA KHOA HƯNG HÀ

Chủ động phòng, chống dịch Covid-19

Để bảo đảm an toàn cho người dân đến thăm khám, chủ động nhận diện và ứng phó nhanh với các tình huống của dịch Covid-19, Bệnh viện Đa khoa Hưng Hà đã chủ động về nhân lực và trang thiết bị, triển khai quyết liệt các biện pháp phòng, chống dịch trong tình hình mới.

Ông Võ Thanh Bình, Phó Giám đốc Bệnh viện cho biết: Trước những diễn biến của dịch Covid -19 tại Đà Nẵng và một số tỉnh, thành phố trên cả nước, bám sát các văn bản chỉ đạo của trung ương, địa phương và ngành Y tế, Bệnh viện đã kiện toàn Ban Chỉ đạo phòng, chống dịch Covid-19 và các tổ chuyên môn. Cùng với việc chủ động xây dựng kế hoạch phòng, chống dịch, Bệnh viện tổ chức thường trực phòng, chống dịch 24/24 giờ. Cập nhật các thông tin trên phương tiện thông tin đại chúng về tình hình dịch bệnh, phổ biến các tài liệu truyền thông, các khuyến cáo, thông điệp phòng, chống dịch bệnh để người dân chủ động, phối hợp thực hiện tốt các biện pháp phòng, chống. Thường xuyên phân tích diễn biến tình hình dịch, đánh giá nguy cơ để đề xuất các biện pháp ứng phó phù hợp. Bệnh viện cũng thành lập đội phản ứng nhanh, bảo đảm sẵn quy trình phòng, chống lây nhiễm theo các quy định của Bộ Y tế. Tổ chức tập huấn hướng dẫn giám sát quy trình xử lý ổ dịch và phòng, chống dịch cho cán bộ tham gia phòng, chống dịch. Đồng thời chuẩn bị sẵn sàng nhân lực, cơ số thuốc, trang thiết bị phương tiện khu cách ly, giường bệnh để sẵn sàng tổ chức tốt việc thu dung, cách ly, điều trị người bệnh ban đầu và thực hiện nghiêm công tác kiểm soát nhiễm khuẩn phòng, chống lây nhiễm chéo trong bệnh viện.

Chăm sóc bệnh nhân tại Khoa Truyền nhiễm, Bệnh viện Đa khoa Hưng Hà.

Hiện nay, trung bình một ngày Bệnh viện có hơn 400 lượt người đến khám, điều trị và có trên 200 bệnh nhân đang điều trị nội trú. Ngoài các hoạt động phòng, chống dịch Covid-19, Bệnh viện còn thiết lập lại phân luồng, sàng lọc, cách ly người bệnh ngay từ cổng ra vào với chốt trực 24/24 giờ. Thực hiện đo thân nhiệt, khai báo y tế đối với người đến Bệnh viện thăm khám có dấu hiệu về đường hô hấp (sốt, ho, khó thở...) hoặc có yếu tố dịch tễ sẽ được khám sàng lọc hô hấp riêng tại phòng khám nghi nhiễm Covid-19. Bệnh viện cũng kê thêm giường bệnh đưa tổng số giường của Bệnh viện đạt 312 giường nhằm sẵn sàng ứng phó với dịch bệnh. Để tăng hiệu quả sàng lọc người nghi nhiễm, nhiễm Covid-19, Bệnh viện duy trì hoạt động khám chữa bệnh song song với bảo đảm an toàn cho nhân dân, tránh lây chéo từ người bệnh sang nhân viên y tế, Bệnh viện yêu cầu 100% nhân viên y tế, người bệnh, người nhà bệnh nhân khi đến Bệnh viện phải đeo khẩu trang, sát khuẩn tay. Hạn chế việc thăm hỏi cũng như chăm sóc bệnh nhân tại Bệnh viện. Bệnh viện cũng chủ động xây dựng phương án khoanh vùng cách ly chặt chẽ, đúng quy định đối với bệnh nhân và nhân viên y tế trước tình huống có ca bệnh mắc Covid-19 đang điều trị nội trú, ngoại trú tại Bệnh viện. Bác sĩ Nguyễn Văn Thuận, Trưởng khoa Truyền nhiễm, Bệnh viện Đa khoa Hưng Hà chia sẻ: Khoa Truyền nhiễm đã chủ động phương án tăng cường nhân lực phục vụ công tác khám chữa bệnh. Bố trí bàn khám riêng biệt, đầy đủ các trang thiết bị cần thiết để tổ chức khám chữa bệnh tất cả các bệnh nhân có các triệu chứng như sốt, ho hoặc có yếu tố dịch tễ. Ngoài ra, Bệnh viện cũng tiến hành kiểm tra, bổ sung hệ thống nước uống, nước thải nhà vệ sinh, hệ thống đèn điện, ánh sáng trong khu vực cách ly bảo đảm bệnh nhân được phục vụ các điều kiện tối thiểu khép kín trong khu vực.

Với sự chuẩn bị chặt chẽ về nhân lực, trang thiết bị, Bệnh viện Đa khoa Hưng Hà sẵn sàng cùng cấp ủy, chính quyền, ngành Y tế và nhân dân huyện Hưng Hà xây dựng môi trường khám chữa bệnh an toàn, góp phần chung tay phòng, chống dịch Covid-19 hiệu quả.

MAI THƯ

theo vnanet.vn

Người "ăn cơm nhà, vác tù và hàng tổng"

Đó là cách mà nhiều người vẫn gọi ông Phạm Duy Hồng, trưởng ban bảo vệ dân phố, phường Quang Trung (thành phố Thái Bình). Hơn 3 năm nay, dù trời nắng hay mưa, vào các khung giờ cao điểm ông đều có mặt ở khu vực đường Lý Bôn, đoạn cổng Bệnh viện Đa Khoa tỉnh để phân luồng, điều tiết giao thông. Việc làm của ông được đông đảo người dân ghi nhận, góp phần bảo đảm trật tự an toàn giao thông trên địa bàn.

Không chỉ phân luồng giao thông, ông Hồng và các thành viên trong tổ tự quản an toàn giao thông còn thường xuyên nhắc nhở mọi người tuân thủ Luật Giao thông đường bộ, giúp đỡ người già, trẻ nhỏ, người dân qua đường... Hình ảnh người đàn ông trong bộ quần áo đã bạc màu, đầu đội mũ bảo hiểm, tay cầm gậy điều tiết giao thông đã quen thuộc với nhiều người dân thường xuyên tham gia giao thông qua khu vực này. Em Nguyễn Ngọc Anh, sinh viên Trường Đại học Y Dược Thái Bình cho biết: Đường Lý Bôn đoạn từ cầu gốc Mít đến ngã ba giao cắt với đường Lê Đại Hành chỉ dài khoảng 200m nhưng cứ vào giờ cao điểm là xảy ra tình trạng ùn tắc giao thông. Nguyên nhân là do lượng phương tiện tham gia trên tuyến đường này rất đông, đặc biệt vào những giờ cao điểm, luôn tiềm ẩn nguy cơ xảy ra va chạm, tai nạn giao thông. Trước đây, khi bác Hồng chưa trực tiếp tham gia điều tiết giao thông thì việc đi lại của người dân gặp rất nhiều khó khăn. Từ khi bác Hồng tham gia điều tiết giao thông tại khu vực này thì việc đi lại của người dân rất thuận tiện, không còn xảy ra tình trạng ùn tắc giao thông. Từ đó cũng hạn chế xảy ra các vụ va chạm, tai nạn giao thông, góp phần bảo đảm trật tự an toàn giao thông khu vực này.

Trò chuyện với chúng tôi, ông Hồng cho biết, tổ tự quản an toàn giao thông khu vực cổng Bệnh viện Đa khoa tỉnh được thành lập và đi vào hoạt động từ tháng 4/2017, lực lượng nòng cốt là bảo vệ dân phố, an ninh tự quản tổ dân phố, bảo vệ Bệnh viện Đa khoa tỉnh và bảo vệ Bệnh viện Phụ sản Thái Bình. Nhiệm vụ của tổ tự quản an toàn giao thông là bảo đảm trật tự an toàn giao thông tĩnh, không để người dân bày bán hàng rong trên vỉa hè, dưới lòng đường. Trong thời gian làm nhiệm vụ tại đây, tôi nhận thấy khu vực này thường xuyên xảy ra tình trạng ùn tắc giao thông. Trước thực tế trên, tôi đã tình nguyện đứng tại đường Lý Bôn để phân luồng, điều tiết giao thông. Từ khi tổ tự quản an toàn giao thông đi vào hoạt động, đường Lý Bôn đoạn từ cầu gốc Mít đến ngã ba giao cắt với đường Lê Đại Hành đã hạn chế được tình trạng người dân lấn chiếm lòng đường, vỉa hè làm nơi buôn bán; các vụ va chạm giao thông cũng có chiều hướng giảm. Để nâng cao nhận thức, ý thức cho người dân khi tham gia giao thông, tôi và các thành viên tổ tự quản thường xuyên tuyên truyền, nhắc nhở người dân, các hộ kinh doanh, buôn bán hai bên đường không lấn chiếm lòng đường, vỉa hè, hành lang an toàn giao thông...

Để mô hình tổ tự quản an toàn giao thông tiếp tục được nhân rộng và phát huy hiệu quả nhiều người dân bày tỏ mong muốn các cấp, các ngành sẽ tiếp tục quan tâm, tạo điều kiện để các thành viên tham gia tổ tự quản an toàn giao thông được tập huấn nghiệp vụ và những kiến thức cơ bản về pháp luật. Bên cạnh đó, cũng cần có cơ chế phù hợp, hỗ trợ một phần kinh phí hoạt động cho các tổ tự quản cũng như kịp thời khen thưởng những tập thể, cá nhân có thành tích xuất sắc trong công tác bảo đảm trật tự an toàn giao thông.

PHẠM HƯNG

Ông Phạm Duy Hồng phân luồng, điều tiết giao thông trên đường Lý Bôn, đoạn cổng Bệnh viện Đa khoa tỉnh.