CÔNG AN HUYỆN THÁI THỤY

Nỗ lực cấp căn cước công dân gắn chíp điện tử

Với phương châm "Làm hết việc chứ không hết giờ", thời gian qua, lực lượng Công an huyện Thái Thụy thường xuyên làm việc đến 1 - 2 giờ đêm để đẩy nhanh tiến độ cấp căn cước công dân (CCCD) gắn chíp điện tử cho nhân dân theo đúng chỉ đạo của Bộ Công an.

Công an huyện Thái Thụy tiếp nhận hồ sơ của người đến làm thủ tục cấp căn cước công dân gắn chíp điện tử.

Tại trụ sở tiếp công dân của Đội Cảnh sát quản lý hành chính về trật tự xã hội, Công an huyện Thái Thụy, đã 11 giờ đêm nhưng vẫn còn nhiều người làm thủ tục cấp CCCD gắn chíp điện tử. Mặc dù phải thức đêm nhưng cán bộ, chiến sĩ vẫn rất tận tình hướng dẫn người dân làm hoàn thiện các thủ tục. Ông Ngô Văn Thân, tổ dân phố Bao Trình, thị trấn Diêm Điền đến làm thủ tục cấp CCCD gắn chíp điện tử cho biết: Trước đây, nhà tôi ở xã Thụy Hà. Tuy nhiên, do xã Thụy Hà đã được sáp nhập với thị trấn Diêm Điền nên tôi đến đây để làm thủ tục cấp CCCD theo địa giới hành chính mới. Do điều kiện công việc nên tôi phải đi làm thủ tục cấp CCCD vào buổi tối. Tưởng rằng giờ này người dân làm thủ tục đã thưa, thế nhưng khi đến đây tôi thấy nhiều người vẫn nghiêm túc, kiên trì đợi đến lượt mình. Dù đã khuya nhưng chúng tôi vẫn được các đồng chí công an hướng dẫn chu đáo, thực hiện nhanh gọn trình tự cấp CCCD.

Thượng úy Bùi Lâm Thắng, Đội trưởng Đội Cảnh sát quản lý hành chính về trật tự xã hội, Công an huyện Thái Thụy cho biết: Nhiều ngày nay, cán bộ, chiến sĩ trong Đội đã phải làm việc từ sáng sớm đến đêm muộn với 4 ca/ngày để phục vụ nhân dân đến làm thủ tục cấp CCCD gắn chíp điện tử. Nhiều hôm vào buổi tối nhân dân đến làm thủ tục rất đông, anh em cũng phải cố gắng làm đến tận 1 - 2 giờ sáng.

Huyện Thái Thụy có địa bàn rộng với 36 xã, thị trấn, tổng dân số gần 290.000 người. Đây cũng là huyện có các đơn vị hành chính cấp xã thực hiện sáp nhập lớn nhất tỉnh với 21 xã, thị trấn sáp nhập thành 9 xã, thị trấn mới nên nhu cầu làm CCCD gắn chíp điện tử trên địa bàn là rất lớn với gần 110.000 công dân chưa được cấp CCCD. Nhằm tạo điều kiện tốt nhất phục vụ nhân dân đến làm thủ tục, đồng thời đẩy nhanh tiến độ cấp CCCD gắn chíp điện tử, Công an huyện Thái Thụy đã thành lập hai tổ thực hiện nhiệm vụ cấp CCCD. Trong đó, 1 tổ cố định tại trụ sở tiếp công dân của Đội Cảnh sát quản lý hành chính về trật tự xã hội, Công an huyện và 1 tổ lưu động để cấp CCCD tại các cơ quan, đơn vị, xã, thị trấn trong huyện. Hai tổ thực hiện nhiệm vụ cấp CCCD gắn chíp điện tử làm việc 4 ca liên tục tất cả các ngày trong tuần, kể cả ngày lễ, thứ bảy, chủ nhật để phục vụ nhân dân. Thượng tá Hoàng Mạnh Hà, Trưởng Công an huyện Thái Thụy cho biết: Để kế hoạch cấp CCCD gắn chíp điện tử trên địa bàn huyện được tổ chức thực hiện hiệu quả, Công an huyện đã tham mưu UBND huyện ban hành chỉ thị tăng cường chỉ đạo các xã, thị trấn, ban, ngành, đoàn thể đẩy mạnh công tác tuyên truyền, nâng cao nhận thức, trách nhiệm của cán bộ, đảng viên và nhân dân về mục đích, ý nghĩa, tầm quan trọng của dự án CCCD gắn chíp điện tử; phối hợp với các cấp, ngành cung cấp, trao đổi thông tin công dân bảo đảm đồng bộ, thống nhất; tạo mọi điều kiện giúp công dân làm CCCD được thuận lợi. Nhờ làm tốt công tác tuyên truyền nên ngay từ những ngày đầu người dân đã tích cực đến làm thủ tục cấp CCCD gắn chíp điện tử. Mặc dù số lượng người đông song với sự chủ động từ trước trong việc sắp xếp, tiếp đón nên người dân đến làm thủ tục cấp CCCD bảo đảm trật tự, thực hiện tốt quy định phòng, chống dịch Covid-19, được giải quyết thủ tục theo yêu cầu một cách nhanh gọn.

Thời gian tới, ngoài việc bố trí cán bộ làm nhiệm vụ cấp CCCD thường xuyên tại trụ sở, Công an huyện Thái Thụy tiếp tục duy trì tổ lưu động đến các xã, thị trấn, cơ quan, tổ chức, doanh nghiệp, trường học và các địa bàn dân cư để thu thập hồ sơ cấp CCCD gắn chíp điện tử. Qua đó phấn đấu thực hiện cấp CCCD gắn chíp điện tử bảo đảm đúng tiến độ, lộ trình đã đề ra.

TRẦN TUẤN

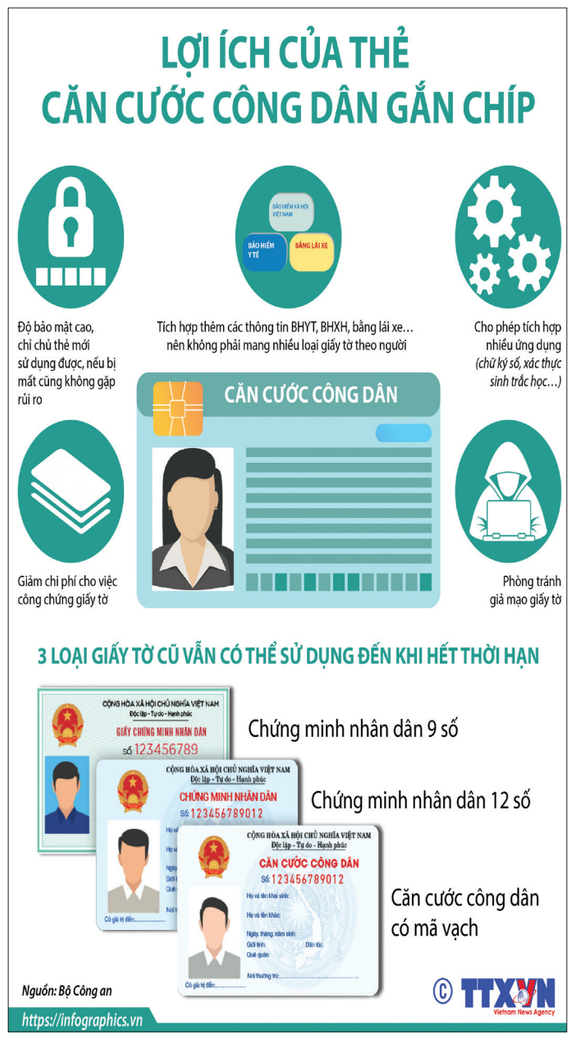

Xây dựng nông thôn mới nâng cao ở An Khê

Sau khi về đích nông thôn mới (NTM) năm 2014, chính quyền và nhân dân xã An Khê (Quỳnh Phụ) tiếp tục tập trung mọi nguồn lực, thực hiện các giải pháp nhằm giữ vững và nâng cao chất lượng các tiêu chí, quyết tâm xây dựng thành công xã NTM nâng cao. Hết năm 2020, xã đã hoàn thành 11/11 tiêu chí NTM nâng cao, diện mạo nông thôn có nhiều khởi sắc, cơ sở hạ tầng được đầu tư nâng cấp, đời sống người dân không ngừng được cải thiện.

Xác định phát triển kinh tế chính là đòn bẩy để xây dựng NTM nâng cao, những năm qua, xã An Khê chú trọng chỉ đạo phát triển sản xuất, đa dạng ngành nghề. Phát huy tiềm năng, thế mạnh của địa phương trong sản xuất nông nghiệp, xã tập trung tuyên truyền, vận động người dân mạnh dạn đầu tư vào sản xuất nông nghiệp, chuyển đổi cơ cấu cây trồng, vật nuôi phù hợp, phát triển kinh tế hộ gắn với kinh tế hợp tác với nhiều mô hình mang lại hiệu quả cao. Thôn Đại Đồng là một trong những thôn đi đầu trong quy vùng sản xuất tập trung. Toàn thôn có hơn 17ha đất chuyên màu được bà con canh tác từ 4 - 5 vụ/năm với những loại cây cho giá trị kinh tế cao như ớt, bắp cải, su hào, mồng tơi, rau gia vị... Bà Đào Thị Vy, thôn Đại Đồng cho biết: Hầu như mỗi gia đình trong thôn đều tham gia sản xuất vùng chuyên màu với diện tích từ 3 - 5 sào. Mùa nào thức nấy, vùng chuyên màu luôn được phủ xanh bởi các loại rau, củ, quả đáp ứng nhu cầu của người tiêu dùng quanh năm. So với cấy lúa thì trồng cây màu cho giá trị kinh tế cao hơn từ 1,5 - 2 lần. Nhờ vậy bà con có nguồn thu ổn định, kinh tế ngày càng khá giả.

Diện mạo nông thôn mới nâng cao xã An Khê.

Không chỉ quy vùng sản xuất cây chuyên màu, vùng cấy lúa chất lượng cao, người dân trong xã còn tận dụng lợi thế bãi bồi ven sông Luộc để xây dựng trang trại, gia trại chăn nuôi gia súc, gia cầm. Hiện toàn xã có gần 90 trang trại, gia trại chăn nuôi trâu, bò, lợn, gia cầm, trong đó nhiều hộ chăn nuôi bò, lợn quy mô lớn, cho hiệu quả kinh tế từ 200 - 400 triệu đồng/năm. Lĩnh vực công nghiệp, tiểu thủ công nghiệp cũng được địa phương quan tâm, tạo điều kiện thuận lợi thu hút các doanh nghiệp vào đầu tư, tạo việc làm cho người dân. Toàn xã hiện có 20 công ty, cơ sở may mặc, giày da, thu hút hàng nghìn lao động trong và ngoài xã với thu nhập từ 5 - 8 triệu đồng/người/tháng. Ngoài ra, hàng nghìn người dân trong xã còn tham gia phát triển các ngành nghề xây dựng, mộc, thủ công mỹ nghệ, mây tre đan..., cho thu nhập gần 200 tỷ đồng/năm. Đến nay, thu nhập bình quân đầu người của xã đạt 50,32 triệu đồng/năm, tỷ lệ hộ nghèo giảm còn 0,96%.

Cùng với chú trọng thực hiện các giải pháp phát triển kinh tế, cải thiện đời sống nhân dân, xã An Khê cũng quan tâm duy tu, sửa chữa hệ thống giao thông nông thôn, thủy lợi nội đồng để phục vụ tốt hơn nhu cầu đi lại, sản xuất, vận chuyển hàng hóa của người dân. Các nhóm tiêu chí trong lĩnh vực giáo dục, y tế, văn hóa, môi trường, an ninh trật tự, hành chính công cũng được nâng cao chất lượng cho phù hợp với quy hoạch, kế hoạch phát triển kinh tế - xã hội của địa phương. Trong đó, nhiều tiêu chí đều đạt cao so với bộ tiêu chí xã đạt chuẩn NTM nâng cao do UBND tỉnh ban hành, điển hình như tỷ lệ hộ có nhà ở đạt chuẩn theo quy định hơn 96%, tỷ lệ lao động có việc làm qua đào tạo đạt gần 67%, tỷ lệ người tham gia BHYT đạt hơn 90%, tỷ lệ hộ dân sử dụng nước sạch hơn 99%...

Ông Ngô Văn Tuấn, Chủ tịch UBND xã An Khê cho biết: Thành công trong xây dựng NTM nâng cao ở địa phương là nhờ sự quan tâm lãnh đạo, chỉ đạo, quản lý, điều hành của cấp ủy, chính quyền các cấp; sự đoàn kết, thống nhất, đồng thuận cao của cấp ủy, chính quyền và nhân dân địa phương cũng như sự vào cuộc quyết liệt của cả hệ thống chính trị. Với quan điểm xây dựng NTM là không có điểm dừng, đạt được các tiêu chí đã khó, giữ các tiêu chí lại càng khó hơn, thời gian tới, địa phương tiếp tục thực hiện các giải pháp duy trì, nâng cao chất lượng các tiêu chí, thực hiện hiệu quả nhiệm vụ phát triển kinh tế - xã hội, bảo đảm sự phát triển ổn định, bền vững để tạo tiền đề xây dựng NTM kiểu mẫu trong những năm tiếp theo.

THANH HUYỀN

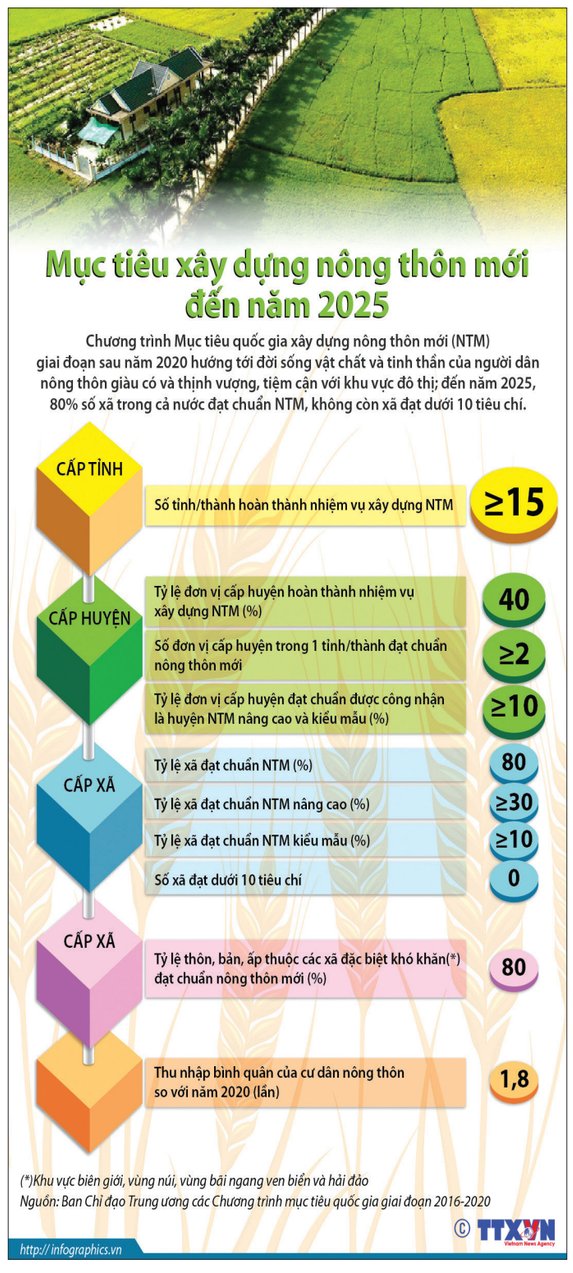

Phòng, chống dịch bệnh cho đàn gia súc, gia cầm

Hiện nay, thời tiết đang trong giai đoạn chuyển mùa là điều kiện thuận lợi để các loại dịch bệnh trên đàn gia súc, gia cầm bùng phát. Để ngăn chặn nguy cơ phát sinh và lây lan dịch bệnh trên đàn gia súc, gia cầm vào địa bàn, thành phố Thái Bình đang tích cực thực hiện các biện pháp phòng, chống dịch bệnh.

Thành phố có trên 300 trang trại, gia trại và gần 2.000 hộ chăn nuôi nhỏ lẻ với tổng đàn lợn trên 7.000 con, đàn gia cầm gần 194.000 con và đàn trâu, bò gần 900 con. Để chủ động phòng, chống dịch bệnh trên đàn vật nuôi, nhất là bệnh viêm da nổi cục trên đàn trâu, bò, UBND thành phố đã chỉ đạo các ngành chuyên môn, các địa phương phối hợp khoanh vùng, thực hiện tốt các biện pháp phòng, chống không để lây lan thành dịch. Kiện toàn Ban Chỉ đạo phòng, chống dịch. Đẩy mạnh công tác tuyên truyền, hướng dẫn người chăn nuôi thực hiện chăn nuôi an toàn sinh học, thường xuyên vệ sinh, khử trùng chuồng trại và khu vực chăn nuôi bằng hóa chất hoặc vôi bột. Tăng cường công tác giám sát dịch bệnh đến tận các hộ chăn nuôi; thực hiện có hiệu quả việc kiểm tra, kiểm soát buôn bán, giết mổ gia súc, gia cầm và ngăn chặn việc vận chuyển, kinh doanh gia súc, gia cầm không rõ nguồn gốc, chưa qua kiểm dịch, không bảo đảm an toàn thực phẩm trên địa bàn. Tổ chức ký cam kết, hướng dẫn các hộ chăn nuôi cách ly, quản lý bò bệnh, không bán chạy, giết mổ bò bệnh. Thực hiện vệ sinh, phun hóa chất khử trùng, tiêu độc diệt côn trùng và mầm bệnh bên ngoài. Đồng thời, triển khai tổ chức đồng loạt tháng vệ sinh, tiêu độc, khử trùng từ ngày 10/3 đến ngày 10/4 và tiêm vắc-xin phòng, chống dịch bệnh cho đàn gia súc, gia cầm đợt đại trà từ ngày 15/3 đến ngày 5/4. Đến nay, tỷ lệ tiêm phòng đạt trên 65%. Thành phố đã cấp phát gần 34 lít hóa chất và gần 500kg vôi bột để các địa phương phòng, chống dịch bệnh trên đàn vật nuôi.

Xã Tân Bình là một trong những địa phương của thành phố có tổng đàn lợn lớn, với trên 2.300 con, tập trung tại 1 trang trại trên 2.100 con, số còn lại phân tán ở khoảng 7 hộ nuôi; đàn trâu, bò có 27 hộ nuôi với 130 con. Đầu tháng 3 vừa qua, xã đã phát hiện bệnh viêm da nổi cục ở 2 hộ với 9 con bò, bê bị bệnh. Để thực hiện tốt công tác phòng, chống dịch bệnh trên đàn vật nuôi, đặc biệt là bệnh viêm da nổi cục trên đàn trâu, bò, UBND xã đã kiện toàn Ban Chỉ đạo phòng, chống dịch, phân công nhiệm vụ cụ thể cho các thành viên; sẵn sàng nhân lực, vật lực, phương án xử lý dịch bệnh bảo đảm yêu cầu phòng, chống dịch. Cán bộ thú y thường xuyên trao đổi, nắm bắt tình hình với người chăn nuôi; đến từng hộ tuyên truyền bà con thực hiện nghiêm các biện pháp phòng, chống dịch bệnh; phát tờ rơi, hướng dẫn nhận biết dịch bệnh, triệu chứng bệnh tích, cách xử lý. Tổ chức phun hóa chất khử trùng, tiêu độc tại khu vực xung quanh hộ có bò ốm và 2 thôn Tú Linh, Đồng Thanh, nhất là hai bên ven đường quốc lộ. Quản lý chặt chẽ bò bệnh, không bán chạy, giết mổ, không đưa ra bãi chăn thả chung. Hướng dẫn các hộ có bò bệnh tăng cường chăm sóc, nuôi dưỡng, nâng cao sức đề kháng, hạ sốt cho vật nuôi; tiêm kháng sinh chống viêm nhiễm các vết lở. Đến nay, số bò bị bệnh đã khỏi. Xác định tiêm phòng là một trong những biện pháp phòng bệnh tốt nhất cho vật nuôi, vì vậy xã Tân Bình đang tập trung tiêm phòng cho đàn gia súc, gia cầm trong thời gian sớm nhất, phấn đấu hoàn thành trước ngày 10/4. Đồng thời tiếp tục giám sát, quản lý chặt chẽ việc vận chuyển, giết mổ, chế biến, tiêu thụ thịt gia súc, qua đó kịp thời ngăn chặn dịch bệnh phát sinh và lây lan, bảo vệ sức khỏe đàn vật nuôi, bảo đảm an toàn vệ sinh thực phẩm và bảo vệ sức khỏe con người. Ông Nguyễn Đức Thùy, thôn Tú Linh chia sẻ: Gia đình tôi nuôi 11 con bò, để chủ động phòng, chống bệnh viêm da nổi cục trên đàn trâu, bò, tôi đã vệ sinh, dọn dẹp lại khuôn viên chuồng trại, sân vườn, phun thuốc khử trùng, bổ sung thêm vitamin, chất dinh dưỡng để nâng cao sức khỏe cho vật nuôi.

Để việc phòng, chống dịch bệnh cho đàn vật nuôi hiệu quả, ngoài nỗ lực của ngành chức năng và chính quyền địa phương thì còn phụ thuộc rất lớn vào ý thức của người dân, nhất là việc vệ sinh chuồng trại, chăn nuôi theo hướng an toàn sinh học nhằm giảm thiểu tình trạng dịch bệnh trong chăn nuôi và bảo vệ môi trường sống.

MINH NGUYỆT

Hộ chăn nuôi xã Đông Mỹ (thành phố Thái Bình) phun thuốc phòng, chống dịch bệnh cho đàn lợn.