THI ĐUA YÊU NƯỚC

Nâng cao hiệu quả phong trào thi đua "Dân vận khéo"

Để phong trào thi đua "Dân vận khéo" đi vào chiều sâu, đạt hiệu quả thiết thực, cấp ủy, chính quyền, MTTQ, các tổ chức chính trị - xã hội các cấp cần tăng cường công tác lãnh đạo, chỉ đạo xây dựng, thực hiện các mô hình "Dân vận khéo" bảo đảm thực chất, có trọng tâm, trọng điểm, sát với thực tiễn; đồng thời nhân rộng các mô hình, điển hình tiêu biểu.

Người dân giải quyết thủ tục hành chính tại Bộ phận tiếp nhận và trả kết quả xã Tân Lập (Vũ Thư).

Phát huy hiệu quả hoạt động ban chỉ đạo các cấp

Theo đồng chí Nguyễn Thị Thơm, Phó Trưởng ban Dân vận Tỉnh ủy: Thời gian qua, phong trào thi đua "Dân vận khéo" tiếp tục được triển khai tới cơ sở với nhiều mô hình, điển hình có sức lan tỏa sâu rộng trong cộng đồng dân cư. Năm 2022, toàn tỉnh đã xây dựng được 1.368 mô hình "Dân vận khéo". Phong trào đã tác động đến mọi mặt của đời sống chính trị, kinh tế, văn hóa, xã hội; tạo ra động lực quan trọng thúc đẩy việc thực hiện các nhiệm vụ phát triển kinh tế - xã hội, nâng cao đời sống vật chất, tinh thần cho nhân dân; tăng cường sức mạnh khối đại đoàn kết toàn dân, tạo sự đồng thuận trong nhân dân; góp phần quan trọng củng cố lòng tin của nhân dân với Đảng, Nhà nước. Tuy nhiên, bên cạnh kết quả đạt được, việc triển khai, tổ chức thực hiện phong trào ở một số địa phương, đơn vị hiệu quả chưa cao. Việc lựa chọn nội dung để xây dựng mô hình "Dân vận khéo" ở một số địa phương, đơn vị còn hình thức, dàn trải, thiếu trọng tâm, trọng điểm, chiều sâu và tính bền vững. Việc phát hiện, tuyên truyền, nhân rộng mô hình "Dân vận khéo" ở một số nơi chưa kịp thời, chưa tạo được sức lan tỏa sâu rộng. Để phong trào thi đua "Dân vận khéo" đi vào chiều sâu, đạt hiệu quả thiết thực, Ban Dân vận Tỉnh ủy đã tham mưu Ban Thường vụ Tỉnh ủy thành lập Ban Chỉ đạo phong trào thi đua "Dân vận khéo" tỉnh và chỉ đạo các huyện ủy, thành ủy, đảng ủy trực thuộc Tỉnh ủy thành lập ban chỉ đạo. Đến nay, 8/8 huyện, thành phố đã thành lập ban chỉ đạo phong trào thi đua "Dân vận khéo", qua đó nâng cao trách nhiệm, tạo sự chuyển biến mạnh mẽ về nhận thức và hành động của cán bộ, đảng viên và các tầng lớp nhân dân về phong trào thi đua "Dân vận khéo"; đồng thời tăng cường công tác lãnh đạo, chỉ đạo xây dựng, thực hiện mô hình "Dân vận khéo" bảo đảm thực chất, có trọng tâm, trọng điểm, sát thực tiễn hơn.

Sau khi thành lập, Ban Chỉ đạo phong trào thi đua "Dân vận khéo" tỉnh và các huyện, thành phố đã ban hành quy chế hoạt động, đồng thời phân công nhiệm vụ cụ thể cho từng thành viên; xây dựng và triển khai chương trình, kế hoạch hoạt động năm. Đồng thời, thường xuyên theo dõi, đôn đốc, hướng dẫn các ngành, địa phương, đơn vị tổ chức thực hiện phong trào thi đua "Dân vận khéo" gắn với thực hiện các nhiệm vụ chính trị trọng tâm của tỉnh và của địa phương, đơn vị. Đẩy mạnh xây dựng các mô hình, điển hình trong thực hiện các nhiệm vụ phát triển kinh tế, văn hóa, xã hội, quốc phòng, an ninh, xây dựng hệ thống chính trị, xây dựng nông thôn mới nâng cao, nông thôn mới kiểu mẫu, giải phóng mặt bằng...; chú trọng xây dựng các mô hình "Dân vận khéo" trong các cơ quan nhà nước, chính quyền các cấp. Tổ chức kiểm tra, khảo sát việc thực hiện phong trào thi đua "Dân vận khéo" ở các cấp; đánh giá, thẩm định các mô hình, điển hình "Dân vận khéo" tiêu biểu trên các lĩnh vực để nhân rộng trên phạm vi toàn tỉnh. Hiện Ban Dân vận Tỉnh ủy đang tập trung tham mưu ban hành hướng dẫn tiêu chí xây dựng các mô hình tập thể, cá nhân điển hình "Dân vận khéo" phù hợp với điều kiện từng địa bàn, từng đối tượng và đáp ứng yêu cầu thực hiện nhiệm vụ chính trị. Trên cơ sở các tiêu chí cụ thể được xây dựng, việc lựa chọn xây dựng các mô hình "Dân vận khéo" sẽ thực chất hơn, có trọng tâm, trọng điểm, sát với thực tiễn cũng như nhiệm vụ chính trị trọng tâm của địa phương, đơn vị.

Nhân rộng các mô hình, điển hình tiêu biểu

Do buổi sáng bận nhiều công việc nên tới gần trưa chị Trần Thị Báu, thôn Tân Đệ, xã Tân Lập (Vũ Thư) mới tới Bộ phận tiếp nhận và trả kết quả của xã để giải quyết thủ tục hành chính (TTHC). Chị Báu chia sẻ: Lần nào chúng tôi đến giải quyết TTHC đều được cán bộ hướng dẫn rất nhiệt tình, chu đáo. Mặc dù đã là cuối buổi song tất cả cán bộ, công chức, lãnh đạo UBND xã đều vẫn trực rất nghiêm túc; không khí làm việc rất thân thiện; quy trình giải quyết công việc nhanh gọn. Tôi thực sự rất hài lòng. Theo đồng chí Trần Văn Tâm, Chủ tịch UBND xã Tân Lập: Một trong những nhiệm vụ trọng tâm trong xây dựng "chính quyền thân thiện, vì dân phục vụ" mà UBND xã chú trọng triển khai thực hiện thời gian qua đó là đẩy mạnh cải cách hành chính. Cấp ủy, chính quyền xã thường xuyên quán triệt tới từng cán bộ, công chức phải gần dân, sát dân, chủ động nắm bắt tâm tư, nguyện vọng của dân, thực thi công vụ với tinh thần trách nhiệm cao, đúng quy định, đúng luật nhưng phải linh hoạt, mềm dẻo. Cán bộ trực tiếp tiếp nhận, giải quyết TTHC của người dân luôn giữ thái độ hòa nhã, niềm nở, giải quyết thủ tục nhanh gọn, minh bạch. Xã tiếp tục áp dụng, duy trì và cải tiến hệ thống quản lý chất lượng theo tiêu chuẩn TCVN ISO 9001:2015 trong hoạt động của cơ quan bảo đảm đồng bộ, hiệu quả. Xã đã trang bị đầy đủ hệ thống máy tính, bàn ghế, phòng làm việc theo đúng với tiêu chuẩn. Phạm vi áp dụng của hệ thống quản lý chất lượng đối với việc giải quyết các TTHC cho các tổ chức, cá nhân được UBND xã chỉ đạo cán bộ chuyên môn thực hiện đúng quy trình các TTHC thuộc thẩm quyền giải quyết. Nhờ vậy, chất lượng giải quyết TTHC thời gian qua của xã ngày càng được nâng cao, được người dân đánh giá cao. Tất cả các TTHC được tiếp nhận thời gian qua đều được giải quyết trước và đúng hạn, không có hồ sơ nào quá hạn. Năm 2022, Tân Lập xếp thứ 2 toàn huyện về chỉ số cải cách hành chính.

Mô hình "chính quyền thân thiện, vì dân phục vụ" của UBND xã Tân Lập là một trong rất nhiều mô hình "Dân vận khéo" được Ban Dân vận Tỉnh ủy lựa chọn tuyên truyền nhân rộng trong thời gian qua. Hàng tháng, Ban Dân vận Tỉnh ủy đều tổ chức kiểm tra, khảo sát, tuyên truyền về các mô hình, điển hình tiêu biểu; đồng thời chú trọng biểu dương, khen thưởng mô hình, điển hình "Dân vận khéo" tiêu biểu. Chỉ tính riêng năm 2022, toàn tỉnh có 452 mô hình được tuyên truyền trên các phương tiện thông tin đại chúng, qua đó tạo sự lan tỏa mạnh mẽ trong cộng đồng, góp phần thực hiện thắng lợi các nhiệm vụ chính trị của tỉnh. Năm 2023, Ban Chỉ đạo phong trào thi đua "Dân vận khéo" tỉnh tập trung triển khai kế hoạch nhân rộng 8 mô hình, điển hình "Dân vận khéo" cấp tỉnh trong đó có mô hình "Chính quyền thân thiện vì nhân dân phục vụ", "Tổ tự quản về an ninh trật tự", "Đồng hành cùng cặp lá yêu thương hướng tới học sinh nghèo vượt khó", "Biến rác thành tiền", "Vận động hội viên không bỏ ruộng hoang, tích cực tham gia tích tụ ruộng đất để sản xuất hàng hóa", "Tuyên truyền, vận động nhân dân sử dụng dịch vụ công trực tuyến mức độ 3, 4", "Hỗ trợ sinh kế cho người nghèo, người khuyết tật", "Vận động nhân dân hiến đất mở rộng đường và kêu gọi nguồn lực hỗ trợ cho các gia đình phải hiến đất di dời tài sản". Đây đều là các mô hình, điển hình tiêu biểu khi được triển khai nhân rộng sẽ đóng góp tích cực, hiệu quả vào sự phát triển chung của tỉnh.

ĐÀO QUYÊN

Đồng chí Lưu Huyền Đức, Trưởng ban Dân vận Huyện ủy Vũ Thư

Năm 2023, Ban Dân vận Huyện ủy tiếp tục tham mưu Ban Thường vụ Huyện ủy tập trung lãnh đạo, chỉ đạo xây dựng, thực hiện mô hình "Dân vận khéo" bảo đảm có trọng tâm, thực chất, sát thực tiễn, tập trung vào những vấn đề khó, vướng mắc hiện nay, điển hình là công tác giải phóng mặt bằng phục vụ các dự án trên địa bàn huyện. Phát huy vai trò của MTTQ, các đoàn thể nhân dân trong triển khai thực hiện phong trào thi đua "Dân vận khéo". MTTQ và các đoàn thể nhân dân căn cứ vào chức năng nhiệm vụ, phát huy lợi thế so sánh để cổ vũ, động viên, hướng dẫn đoàn viên, hội viên lựa chọn, tổ chức thực hiện mô hình "Dân vận khéo" phù hợp, thiết thực. Đồng thời chú trọng công tác kiểm tra, giám sát việc thực hiện, kịp thời tuyên truyền, biểu dương, nhân rộng những điển hình phong trào thi đua "Dân vận khéo".

Đồng chí Nguyễn Viết Đợi, Phó Bí thư Đảng ủy xã Quỳnh Giao (Quỳnh Phụ)

Phong trào thi đua "Dân vận khéo" được các cấp ủy, chính quyền, MTTQ và các tổ chức chính trị - xã hội trên địa bàn xã hưởng ứng tích cực, coi đây là yếu tố quan trọng góp phần thực hiện thắng lợi các nhiệm vụ của địa phương. Trung bình mỗi năm địa phương xây dựng từ 22 - 26 mô hình "Dân vận khéo". Mỗi năm, Đảng ủy xã sẽ lựa chọn từ 5 - 7 mô hình, điển hình tiêu biểu để biểu dương khen thưởng và nhân ra diện rộng. Năm 2023, toàn xã có 16 đơn vị đăng ký thực hiện 24 mô hình "Dân vận khéo" với nội dung đều bám sát các nhiệm vụ trọng tâm của địa phương như: công tác giải phóng mặt bằng, xã hội hóa kinh phí đầu tư xây dựng các công trình phúc lợi, bảo đảm an ninh trật tự, thực hành tiết kiệm...

HƯỞNG ỨNG NGÀY TOÀN DÂN HIẾN MÁU TÌNH NGUYỆN 7/4

Hiến máu tình nguyện - nghĩa cử cao đẹp

Ngày 7/4/2000, Thủ tướng Chính phủ ban hành Quyết định số 43/2000/QĐ-TTg về vận động, khuyến khích nhân dân hiến máu tình nguyện (HMTN) và lấy ngày 7/4 hàng năm là ngày "Toàn dân hiến máu tình nguyện". Đây được coi là bước ngoặt quan trọng cho phong trào HMTN, tạo sự chuyển biến mạnh mẽ về nhận thức và hành động đối với các cấp chính quyền, đoàn thể từ trung ương tới địa phương và các tầng lớp nhân dân. HMTN đã trở thành hành động thường xuyên của hàng vạn người dân.

Tại Thái Bình, thời gian qua, công tác HMTN đạt được nhiều kết quả tích cực. Nếu như trước kia, số lượng máu thu được chủ yếu từ các đợt HMTN của sinh viên các trường đại học, cao đẳng thì nhiều năm nay phong trào HMTN đã nhận được sự hưởng ứng của mọi tầng lớp nhân dân, các cơ quan, đơn vị ở cả 8/8 huyện, thành phố. Giai đoạn 2003 - 2005, mỗi năm toàn tỉnh mới chỉ thu nhận khoảng từ 3.000 - 5.000 đơn vị máu. Từ năm 2013 đến nay, trung bình mỗi năm, số lượng máu thu nhận khoảng hơn 10.000 đơn vị máu. Hoạt động hiến máu ngày càng mang tính chuyên nghiệp, được đông đảo các tầng lớp nhân dân tham gia, đáp ứng nhu cầu cấp cứu và điều trị cho người bệnh, không để người bệnh tử vong hoặc phải chuyển tuyến do thiếu máu. HMTN không chỉ dừng lại ở khẩu hiệu mà đã trở thành hành động, là trách nhiệm của mỗi người đối với cộng đồng.

Anh Lưu Xuân Hưởng, xã Hùng Dũng (Hưng Hà) cho biết: Bố tôi bị bệnh xơ hóa tủy xương dẫn đến thiếu máu nên phải điều trị tại Khoa Huyết học lâm sàng, Bệnh viện Đa khoa tỉnh đã hơn 5 năm qua. Mỗi tháng bố tôi phải truyền từ 7 - 8 đơn vị máu. Nếu không có lượng máu hiến tặng từ các tình nguyện viên trong nhiều năm qua, bệnh tình của bố tôi sẽ rất nguy kịch. Tôi thấy hiến máu là một việc làm rất ý nghĩa, nên mỗi người nếu có đủ sức khỏe hãy tham gia HMTN.

Cán bộ, công chức, viên chức trên địa bàn thành phố Thái Bình tham gia hiến máu tình nguyện.

Ông Vũ Đức Điến, Chủ tịch Hội Chữ thập đỏ tỉnh, Phó Trưởng ban thường trực Ban Chỉ đạo vận động HMTN tỉnh cho biết: Hàng năm, trên địa bàn tỉnh có khoảng hơn 15.000 người tham gia HMTN, chiếm khoảng 0,8% dân số. Tỷ lệ hiến máu nhắc lại đạt khoảng 35%. Riêng trong năm 2022, đã có 50 cuộc hiến máu được tổ chức với hơn 10.000 đơn vị máu được thu nhận, trong đó hơn 1.000 đơn vị máu có thể tích 350ml. Kết quả đó thể hiện nỗ lực trong công tác tổ chức, vận động, tuyên truyền của Ban Chỉ đạo vận động HMTN tỉnh và các huyện, thành phố. Với lượng máu thu nhận được qua các năm đã cơ bản đáp ứng được nhu cầu về máu phục vụ công tác cấp cứu và điều trị cho người bệnh trên địa bàn tỉnh.

Để phát triển phong trào HMTN, hàng năm, Ban Chỉ đạo vận động HMTN tỉnh đã chủ động tham mưu UBND tỉnh ban hành các văn bản chỉ đạo, giao chỉ tiêu HMTN cho các đơn vị tổ chức thực hiện; linh hoạt, sáng tạo trong phương pháp và hình thức tổ chức hiến máu. Phối hợp với các ban, ngành, đoàn thể đẩy mạnh tuyên truyền, vận động người dân tham gia hiến máu, đồng thời làm tốt công tác chăm sóc sức khỏe, hỗ trợ người tham gia hiến máu. Kịp thời tôn vinh, khen thưởng các cá nhân, gia đình và tập thể có thành tích xuất sắc trong phong trào HMTN.

Năm 2023, toàn tỉnh phấn đấu thu nhận 13.000 đơn vị máu. Riêng trong tháng 4, toàn tỉnh phấn đấu thu nhận tối thiểu 10% tổng lượng máu cả năm. Để đạt được mục tiêu trên, Ban Chỉ đạo vận động HMTN tỉnh đã và đang tích cực tuyên truyền về tầm quan trọng và ý nghĩa cao đẹp của việc hiến máu bằng nhiều hình thức như: tuyên truyền trên các phương tiện thông tin đại chúng, mạng xã hội; treo băng rôn, áp phích... Phát triển, duy trì nguồn HMTN thông qua việc tuyên truyền, vận động các câu lạc bộ hiến máu dự bị, câu lạc bộ vận động HMTN... Ban chỉ đạo vận động HMTN các huyện, thành phố phối hợp chặt chẽ với Văn phòng Ban Chỉ đạo vận động HMTN tỉnh, Khoa Huyết học và Truyền máu (Bệnh viện Đa khoa tỉnh) sắp xếp lịch tiếp nhận máu và tổ chức các cuộc hiến máu bảo đảm an toàn; tạo điều kiện thuận lợi cho người tham gia hiến máu. Tiếp tục làm tốt công tác tôn vinh, khen thưởng kịp thời các tập thể, gia đình và cá nhân có thành tích xuất sắc trong HMTN và vận động HMTN; kiểm tra, giám sát thường xuyên công tác HMTN, từ đó góp phần lan tỏa ý nghĩa của phong trào HMTN rộng hơn trong cộng đồng.
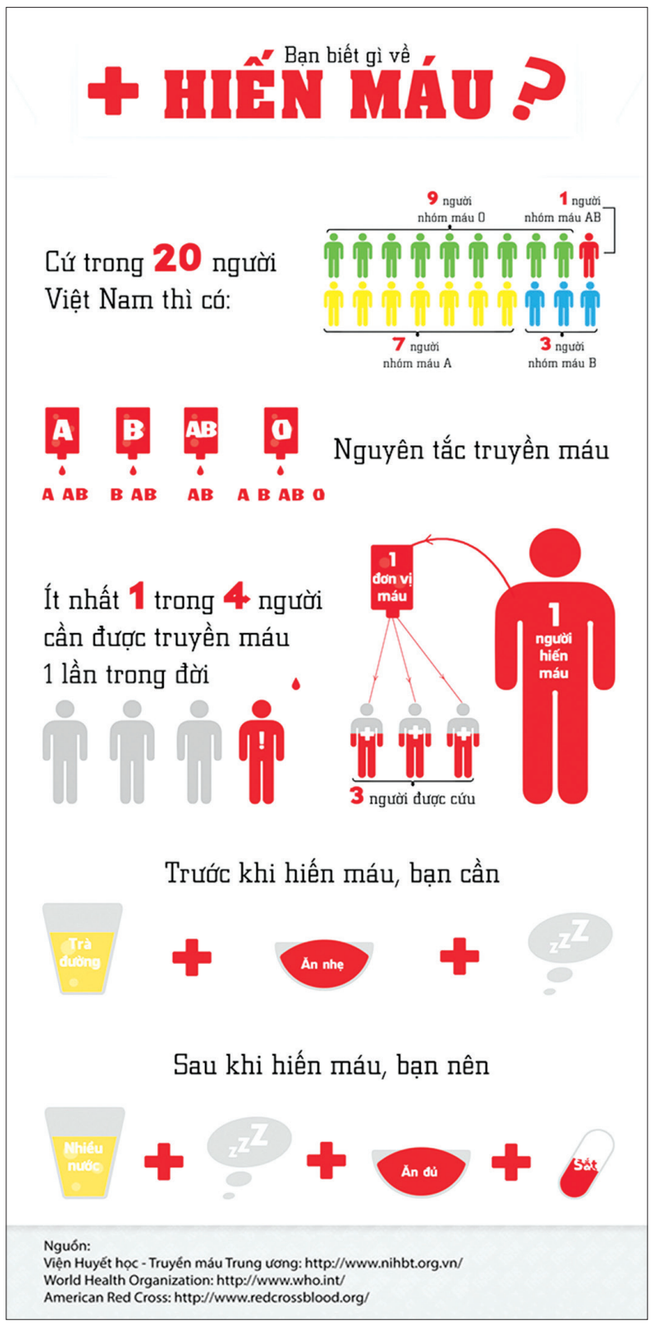
THU HOÀI