Người dân chung tay để thành phố thêm đẹp

Những tuyến phố khang trang, sạch đẹp đã tạo nên diện mạo mới của thành phố Thái Bình. Đó là kết quả của việc vận động và lan tỏa đề án cải tạo vỉa hè kết hợp hạ ngầm đường dây điện, cáp thông tin tại một số tuyến phố trên địa bàn có huy động xã hội hóa một phần vốn đầu tư trong một năm qua.

Người dân tham gia giám sát quá trình thi công tại các tuyến đường.

Giờ đây gia đình ông Nguyễn Ngọc Doanh cũng như 40 hộ dân tổ 4, tổ 5, phường Đề Thám - nơi tuyến đường Trần Nhân Tông đi qua đã không phải chen chân để có thể vào được nhà như trước kia nữa. Ông Doanh chia sẻ: Trước đây con đường này xuống cấp, xe cộ đi lại ách tắc, vỉa hè thì muôn hình vạn trạng, mỗi nhà một kiểu. Gia đình tôi đã nhiều lần tự bỏ tiền làm vỉa hè nhưng không đồng bộ, chỉ được một thời gian ngắn là hư hỏng. Với tôi, chủ trương xã hội hóa một phần vốn đầu tư làm vỉa hè của thành phố đã đúng, trúng lòng dân. Vì vậy, người dân rất đồng thuận. Gia đình tôi đã đóng góp hơn 8 triệu đồng chung tay làm vỉa hè. Đến nay, lòng đường, vỉa hè đã hoàn thành rất đẹp, thông thoáng, có vạch kẻ đường, bà con tiểu thương buôn bán khu vực chợ Đề Thám chấp hành nghiêm trật tự đô thị nên không còn tình trạng lộn xộn như trước.

Chủ tịch UBND phường Đề Thám Bùi Thị Hương cho biết: Tuyến đường Trần Nhân Tông có chiều dài chỉ hơn 300m, đoạn từ cầu Cộng Lực đến cầu Máy Miến nhưng do đường xuống cấp lại có chợ nên mật độ giao thông qua lại lớn, thường xuyên ùn tắc, nhiều khi xảy ra va quệt xe nhất là những lúc cao điểm đông người đi chợ. Thực hiện đề án cải tạo vỉa hè kết hợp hạ ngầm đường dây điện, cáp thông tin tại một số tuyến phố trên địa bàn thành phố có huy động xã hội hóa một phần vốn đầu tư, Đảng ủy, HĐND, UBND phường Đề Thám cũng như các đoàn thể, tổ dân phố đã tích cực vào cuộc tuyên truyền, vận động nhân dân chung tay thực hiện đề án nhằm chỉnh trang đường phố, vỉa hè sạch đẹp, hiện đại. Ngay sau khi người dân đồng thuận, nhà thầu đã huy động nhân lực, vật lực tập trung thi công nhanh gọn theo đúng tiến độ, đồng thời bảo đảm đúng quy trình kỹ thuật, mỹ thuật và an toàn trong thi công. Đến nay công trình đã cơ bản hoàn thành, vỉa hè được mở rộng bên phía hộ dân ở 3m, phía bờ sông 1m, lòng đường rộng 3,5m.

Ông Lại Huy Bình, Bí thư Chi bộ tổ 5, phường Đề Thám cho biết: Chúng tôi đã triển khai trong Chi bộ, Ban công tác mặt trận, các đoàn thể cùng đi vận động nhân dân trên tuyến đường này để mọi người hiểu rõ chủ trương của thành phố về việc nâng cấp, cải tạo tuyến đường sạch, đẹp. Đa số người dân đồng thuận, tự nguyện đóng góp. Còn theo bà Phạm Thị Mai Hương, tổ trưởng tổ 4, phường Đề Thám, để duy trì tuyến đường luôn sạch, đẹp, bảo đảm an ninh trật tự, tổ dân phố tiếp tục tuyên truyền các tiểu thương buôn bán hai bên đường chấp hành nội quy trong vạch kẻ, không được lấn chiếm lòng đường để buôn bán.

Tại ngõ 51, đường Ngô Quyền thuộc tổ dân phố 21, phường Kỳ Bá, theo người dân sinh sống ở đây tuyến đường này trước kia rất nhỏ hẹp, người dân nhiều lần tự đóng góp kinh phí để nâng cấp nhưng đường xuống cấp nhanh, thường xuyên ngập lụt, đi lại khó khăn. Hiện nay tuyến đường đang được triển khai thi công với chiều dài trên 210m. Hai bên vỉa hè đang được lát gạch bê tông bóng sần, rộng 2 - 3m, lòng đường rộng từ 5 - 7m được làm lớp móng cấp phối đá dăm, lớp trên láng nhựa và rải asphalt nhằm tạo điều kiện thuận lợi nhất cho người dân đi lại. Trong quá trình thi công có sự giám sát về chất lượng cũng như kỹ thuật, mỹ thuật của những hộ dân sinh sống trên tuyến đường. Bà Bùi Thị Bình, tổ trưởng tổ 21, phường Kỳ Bá chia sẻ: Chúng tôi đã vận động nhân dân đồng thuận đóng góp một phần kinh phí cùng nhà nước làm vỉa hè; đồng thời, chủ động tháo dỡ lều bạt bàn giao mặt bằng cho đơn vị thi công trước thời gian quy định. Đến nay cơ bản người dân đồng thuận, mong tuyến đường hoàn thành sớm. Ông Lê Khắc Giang, tổ 21, phường Kỳ Bá cho biết: Ngay khi biết có chủ trương của thành phố về lát lại vỉa hè, chúng tôi đồng tình và sẵn sàng đóng góp theo mức quy định. Cơ bản các gia đình đã đóng tiền trước 2 tháng khi tuyến đường khởi công xây dựng. Giờ hè phố đã trở nên sạch sẽ, đồng bộ, chúng tôi rất phấn khởi.

Với chủ trương đúng, trúng, hợp lòng dân nên nhiều tuyến đường như Lê Đại Hành (đoạn từ Lý Bôn đến Lê Quý Đôn), Trần Thánh Tông (đoạn từ Lý Thường Kiệt đến Lê Quý Đôn), Lý Thái Tổ (đoạn từ Lý Thường Kiệt đến Chu Văn An), Trần Quang Diệu, Nguyễn Thị Minh Khai... đã và đang được triển khai thi công có sự chung tay góp sức của người dân để thực hiện lát gạch vỉa hè với nguồn kinh phí dự kiến xã hội hóa gần 4,3 tỷ đồng, góp phần chỉnh trang đô thị thành phố Thái Bình sáng, xanh, sạch, đẹp.

MINH NGUYỆT

Phòng cháy, chữa cháy tại làng nghề

Những năm qua, hoạt động sản xuất ở các làng nghề truyền thống của tỉnh đã góp phần giải quyết việc làm, tăng thu nhập, nâng cao đời sống cho người dân địa phương. Thế nhưng, sự phát triển của các làng nghề, đặc biệt là các làng nghề dệt, bông vải sợi... cũng tiềm ẩn nhiều nguy cơ cháy, nổ. Trước thực trạng đó, lực lượng công an cơ sở đang đẩy mạnh xây dựng các mô hình phòng cháy, chữa cháy (PCCC) như "Tổ liên gia an toàn PCCC", "Điểm chữa cháy công cộng" phát huy hiệu quả, được nhân dân đồng tình, ủng hộ.

Xã Thái Phương (Hưng Hà) có 8 thôn, dân số 10.720 người. Xã có làng nghề truyền thống dệt may Phương La chiếm hơn 40% dân số của xã. Làng nghề mang lại nguồn thu nhập cao và tạo việc làm cho nhiều lao động địa phương. Hiện tại xã có 508 cơ sở sản xuất, kinh doanh dệt may. Việc sử dụng nguyên liệu bông, vải sợi là chất dễ cháy cùng với việc xây dựng nhà xưởng sản xuất chủ yếu là tôn, sắt dẫn đến nguy cơ tiềm ẩn về cháy, nổ là rất cao nếu công tác PCCC không được coi trọng. Đặc biệt, trước đây tại xã đã xảy ra nhiều vụ cháy gây thiệt hại về tài sản của người dân.

Xác định rõ tầm quan trọng của công tác PCCC tại làng nghề, cấp ủy, chính quyền địa phương đã quan tâm chỉ đạo triển khai xây dựng các mô hình an toàn PCCC. Công an xã tham mưu cấp ủy, chính quyền, các ban, ngành, đoàn thể vào cuộc tuyên truyền, vận động các hộ sản xuất, kinh doanh tại làng nghề tích cực hưởng ứng phong trào "Toàn dân tham gia PCCC". Đồng thời, phối hợp các đội nghiệp vụ Công an huyện thường xuyên tổ chức tập huấn PCCC cho các hộ.

Đến nay, tại làng nghề dệt may Phương La đã xây dựng được 23 tổ liên gia an toàn PCCC và 8 điểm chữa cháy công cộng. Tổ liên gia an toàn PCCC được thành lập từ 8 hộ sản xuất liền kề nhau, các hộ tự trang bị bình chữa cháy, các dụng cụ phá dỡ thông thường, lắp chuông báo cháy trong và ngoài nhà. Nút ấn và chuông báo cháy của các hộ được liên kết với nhau, bảo đảm khi ấn bất kỳ nút nào toàn bộ chuông đều kêu để báo động cho các hộ trong cùng tổ liên gia biết, kịp thời hỗ trợ chữa cháy, cứu người, cứu tài sản. Qua đó tận dụng tối đa khoảng thời gian vàng trong chữa cháy, tránh để xảy ra cháy lớn, lan rộng. Cùng với đó, tại mỗi điểm chữa cháy công cộng được trang bị bình chữa cháy xách tay và các dụng cụ phá dỡ, thang tre... sử dụng để kịp thời chữa cháy, cứu người, cứu tài sản ngay khi sự cố xảy ra.

Ông Lê Văn Hợi, tổ trưởng tổ liên gia an toàn PCCC làng nghề dệt may Phương La cho biết: Tổ có 8 hộ sản xuất mặt hàng dệt may, trong đó chủ yếu là xen kẽ giữa nhà ở kết hợp sản xuất, kinh doanh, tiềm ẩn nguy cơ mất an toàn về cháy, nổ. Được sự tuyên truyền, hướng dẫn của Công an xã, chúng tôi đã vận động các hộ liền kề nhau thành lập tổ liên gia an toàn PCCC. Từ khi thành lập đến nay, ý thức, trách nhiệm, kỹ năng PCCC, tình hình an ninh trật tự của các hộ được cải thiện rõ rệt. Qua mô hình, tinh thần đoàn kết, quan tâm, sẻ chia của các hộ trong tổ liên gia được gắn kết chặt chẽ hơn.

Cùng suy nghĩ như ông Hợi, ông Lê Văn Bẩy, chủ một cơ sở sản xuất cho biết: Cơ sở sản xuất của gia đình tôi đã 2 lần xảy ra cháy nhỏ nên khi được Công an xã tuyên truyền, gia đình tôi đồng tình ủng hộ ngay. Tôi thấy mô hình tổ liên gia an toàn PCCC rất thiết thực. Nhờ được trang bị những kỹ năng PCCC và cứu nạn, cứu hộ, mỗi thành viên trong tổ sẽ xử lý nhanh khi có cháy xảy ra.

Sau một thời gian xây dựng mô hình, lực lượng công an các cấp đóng vai trò nòng cốt tích cực tham mưu cấp ủy, chính quyền địa phương đẩy mạnh tuyên truyền, vận động và hỗ trợ các hộ sản xuất, kinh doanh tại các làng nghề trên địa bàn toàn tỉnh. Từng bước nhân rộng các mô hình để huy động sức mạnh tổng hợp của cả hệ thống chính trị và các tầng lớp nhân dân tích cực hưởng ứng phong trào "Toàn dân tham gia PCCC", hướng tới mục tiêu phòng ngừa, ngăn chặn, kiềm chế gia tăng về số vụ và thiệt hại do cháy, nổ gây ra, không để xảy ra cháy lớn...

Để nâng cao ý thức của các hộ sản xuất, kinh doanh tại làng nghề, lãnh đạo Công an tỉnh đã chỉ đạo các đơn vị nghiệp vụ, công an các địa phương làm tốt công tác tuyên truyền, chủ động "đến từng ngõ, gõ từng nhà" chỉ ra những tồn tại, hạn chế và giải pháp phòng tránh. Đồng thời, hướng dẫn các hộ cách xử lý tình huống khi có sự cố cháy, nổ xảy ra. Mục tiêu đặt ra sau ngày 30/6/2023 100% nhà để ở kết hợp sản xuất, kinh doanh và liền kề nhau đều tham gia tổ liên gia an toàn PCCC; 100% khu phố trong khu dân cư, làng nghề, ngõ, hẻm tập trung đông dân cư có chiều dài từ 50m trở lên, xe chữa cháy không tiếp cận được theo địa bàn khu dân cư có điểm chữa cháy công cộng.

BÌNH VÂN
(Công an tỉnh)

Cảnh sát phòng cháy, chữa cháy và cứu nạn, cứu hộ tập huấn kỹ năng sử dụng bình chữa cháy cho các hộ sản xuất tại làng nghề.

Chủ tịch hội nạn nhân chất độc da cam trách nhiệm, tận tụy

Hội Nạn nhân chất độc da cam (CĐDC)/Điôxin huyện Vũ Thư có gần 1.800 hội viên ở 30 xã, thị trấn, trong đó hội viên là cựu chiến binh, trực tiếp bị nhiễm CĐDC trong chiến tranh chống Mỹ 1.639 người, 306 nạn nhân gián tiếp, trên 100 nạn nhân là con đẻ của người hoạt động kháng chiến bị nhiễm CĐDC thể nặng - đó là những con số thống kê mà bà Trần Thị Minh, Chủ tịch Hội Nạn nhân chất độc da cam/Điôxin huyện Vũ Thư cho chúng tôi biết.

Bà Trần Thị Minh trao quà cho hội viên.

Trăn trở về công tác hội, về tình hình đời sống, tình hình bệnh tật liên quan đến suy giảm sức khỏe của hội viên; trăn trở và tìm cách tạo nguồn lực để chăm lo hỗ trợ gia đình và hội viên có hoàn cảnh đặc biệt khó khăn đã trở thành ý thức tâm đức nhiều năm qua của bà Minh. Sâu sát cơ sở, bà Minh dùng xe máy đi khắp các xã trong huyện "rà từng ngõ, rõ từng nhà, hiểu từng hoàn cảnh" để tìm cách tháo gỡ, hỗ trợ giúp vơi bớt khó khăn cho từng mảnh đời, từng hoàn cảnh. Thương binh, nạn nhân CĐDC Nguyễn Công Sự ở thôn Trực Nho, xã Minh Quang, nạn nhân Lại Văn Biên ở thôn Tường An, xã Tân Hòa và nhiều trường hợp khác là những địa chỉ mà bà Minh luôn đau đáu. Bà trải lòng: Ngồi ở nhà mỗi ngày là tôi không thấy yên. Mỗi ngày tôi đều muốn đến để nhìn thấy họ, tìm cách giúp đỡ họ, tôi nghĩ đó là trách nhiệm và bổn phận của người lành, trả nghĩa cho người có công với đất nước.

Có lẽ vì tâm đức và những suy nghĩ như vậy nên bà Minh luôn say sưa với công tác hội. Thương binh, nạn nhân CĐDC Nguyễn Công Sự xúc động: Bà Minh tâm đức và tốt lắm, không có sự giúp đỡ của bà thì gia đình tôi đâu có được như bây giờ. Nhờ có bà mà hàng tháng gia đình và bản thân tôi nhận được hỗ trợ của nhà thiện nguyện Nguyễn Thu Hòa, cán bộ Ban Tuyên giáo Trung ương đã nghỉ hưu tại Hà Nội, đều đặn giúp gia đình mỗi tháng một triệu đồng.

Ông Lại Trường Sơn, Phó Bí thư thường trực Huyện ủy Vũ Thư nhận xét về Chủ tịch Hội Nạn nhân chất độc da cam/Điôxin huyện: Chị Minh trách nhiệm và tận tụy với công việc lắm, không ngại khó, không ngại khổ, nắm rất chắc tình hình của Hội, tham mưu cấp ủy, chính quyền thực hiện các chế độ, chính sách của Đảng, Nhà nước đối với người có công đúng, đủ, kịp thời; được các nạn nhân quý trọng và tin tưởng. Ông còn cho biết thêm: Cái cách Chủ tịch Hội Nạn nhân chất độc da cam/Điôxin huyện vận dụng để tạo nguồn lực giúp đỡ hội viên và gia đình hội viên là một bài học kinh nghiệm rất hay. Bằng tâm đức, sự tận tụy và tinh thần trách nhiệm, những mảnh đời nạn nhân CĐDC đau khổ nhất, khó khăn nhất trên địa bàn huyện đã được chị Minh thống kê. Rồi thông qua các mối quan hệ xã hội, kết nối chuyển thông tin đến các tổ chức xã hội, đến các nhóm thiện nguyện trên mọi miền Tổ quốc và nước ngoài, các doanh nghiệp, doanh nhân, nhà hảo tâm... Bằng cách làm này, mỗi năm Hội Nạn nhân chất độc da cam/Điôxin huyện Vũ Thư có được nguồn lực từ sự phát tâm nhân ái cả tỷ đồng.

5 năm qua, Hội Nạn nhân chất độc da cam/Điôxin huyện Vũ Thư đã tạo thêm nguồn lực trên 5 tỷ đồng để hỗ trợ, giúp đỡ các nạn nhân, gia đình nạn nhân và làm quà tặng nạn nhân trong dịp kỷ niệm ngày Vì nạn nhân chất độc da cam Việt Nam 10/8, dịp đón xuân hay ngày Thương binh - Liệt sĩ 27/7 hàng năm. Sự khác biệt về Hội Nạn nhân chất độc da cam/Điôxin huyện Vũ Thư còn là tính ổn định về công tác tổ chức. Khi tỉnh Thái Bình thực hiện Kết luận thanh tra số 44 của Thanh tra Bộ Lao động - Thương binh và Xã hội, một số hội viên hội nạn nhân chất độc da cam/Điôxin ở các địa phương và tại huyện Vũ Thư khiếu kiện. Chủ tịch Hội Nạn nhân chất độc da cam/Điôxin huyện Vũ Thư Trần Thị Minh đã không quản ngại về từng địa phương, đến với từng người, từng hoàn cảnh chia sẻ, phân tích để mọi người thấu hiểu, chấp hành chủ trương, chính sách của Đảng, Nhà nước, không tham gia khiếu kiện đông người ảnh hưởng đến an ninh trật tự xã hội, không khiếu kiện vượt cấp... Một số trường hợp nạn nhân khiếu kiện đã đồng thuận với cách chia sẻ, động viên của Chủ tịch huyện hội, không đi khiếu kiện đông người. Mọi đúng sai trong thực hiện chế độ, chính sách sẽ có cơ quan chức năng xem xét, giải quyết thỏa đáng. Nhờ sự tin tưởng của hội viên và sự ủng hộ của cấp ủy, chính quyền, Mặt trận Tổ quốc và các đoàn thể ở địa phương, Hội Nạn nhân chất độc da cam/Điôxin huyện Vũ Thư đã hoàn thành đại hội cấp cơ sở ngay trong quý I/2023.

Tận tụy, gương mẫu, đầu tàu trong mọi công việc, sâu sát cơ sở, bà Minh luôn nhận được sự tin yêu của hội viên, sự tin tưởng của Huyện ủy, UBND huyện, các đoàn thể và các ngành, của Tỉnh hội. Liên tục nhiều năm, cá nhân bà và tập thể Hội Nạn nhân chất độc da cam/Điôxin huyện Vũ Thư được Trung ương hội, UBND tỉnh, Tỉnh hội, UBND huyện khen thưởng.
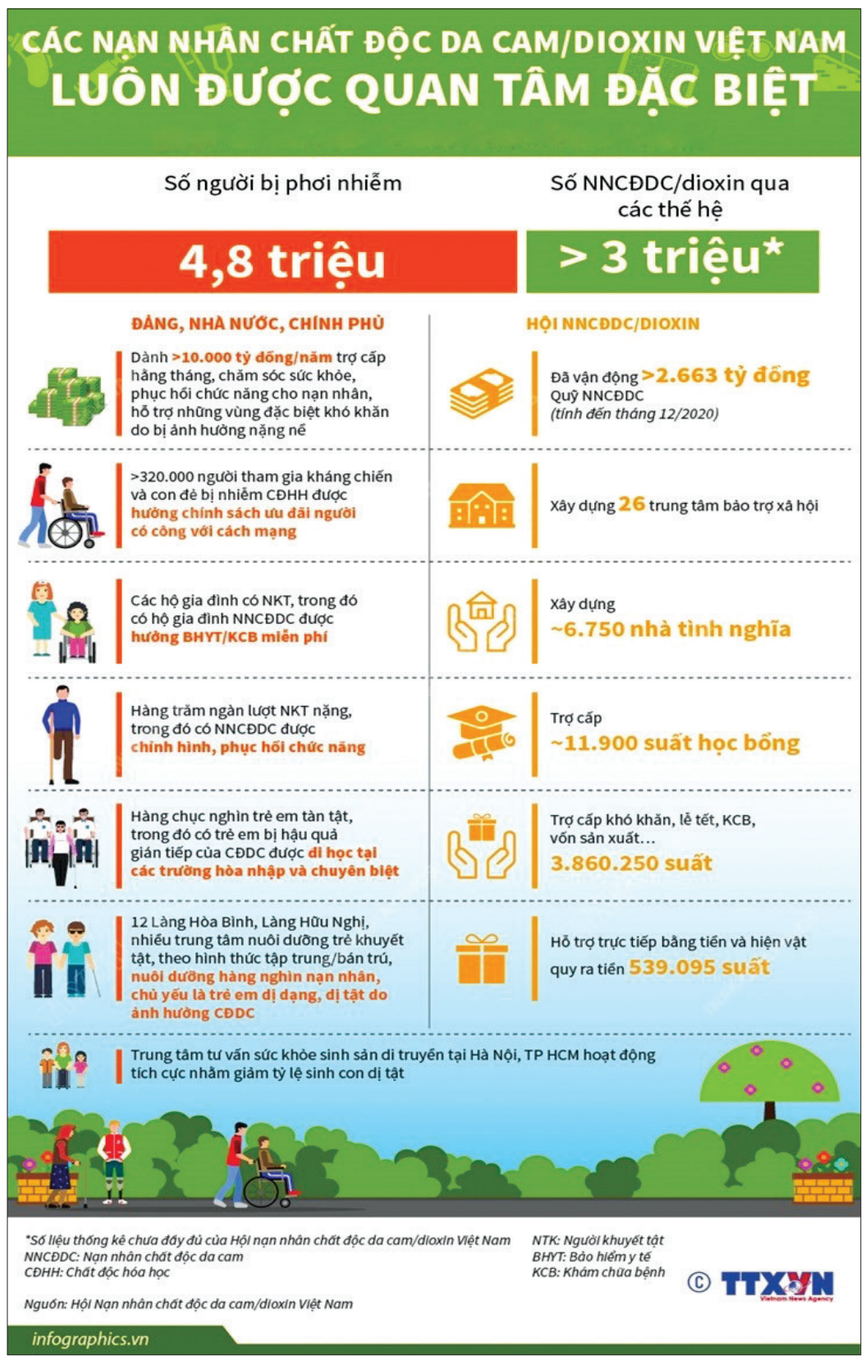
NGUYỄN CÔNG LIÊM
(Thành phố Thái Bình)